أطربوا الجمهورفي ليلة حالمة امتزجت فيها الروح الوطنية بالإحساس الفني الطاغي

الرويشد والجوهر وعبدالرحمن : فخورون بالغناء في اليوم الوطني السعودي

عبادي الجوهر

عبدالله الرويشد

خالد عبدالرحمن

افتُتحت حفلات اليوم الوطني السعودي الـ 88 في الرياض، وتحديدا في مركز الملك فهد الثقافي، بمشاركة الفنانين عبادي الجوهر، وخالد عبدالرحمن، وعبدالله الرويشد، في أجواء جميلة، امتزجت فيها الروح الوطنية بالإحساس الفني الطاغي.

وحضر الحفل الجماهيري جميع فئات المجتمع، كبارا وصغارا، حاملين في أيديهم الأعلام السعودية، مرفرفين بها مع كل أغنية وطنية، صدح بها هؤلاء الفنانون الذين أطربوا جمهورهم في ليلة حالمة، كيف لا وهم يغنون في أغلى المناسبات: اليوم الوطني السعودي.

وجاء الحفل بدعم من الهيئة العامة للثقافة "اللجنة الفنية"، وبإشراف من تركي آل الشيخ، وتنظيم من "روتانا للصوتيات والمرئيات".

ففي تمام الساعة 09:30 مساءً، اعتلى الفنان الكبير خالد عبد الرحمن خشبة المسرح وسط ترحيب خاص وبالغ من قبل الحاضرين، خاصة أنه تغيّب عن جمهوره في حفلات العيد بالسعودية، فزاد شوقهم للقائه. وفي وصلته التي امتدت ساعة كاملة، قدم عبدالرحمن باقة من أجمل أعماله القديمة، خاصة تلك التي غناها في التسعينيات الميلادية، الفترة التي شهدت توهج خالد فنيا، وغنى لجمهوره بداية "روحي الوجلة"، ثم "أنت أجمل"، الأغنية التي تفاعلت معها الحاضرات بشدة.

واعتمد خالد كثيرا على الأغاني القديمة، خاصة أنه لم يقدم أعمالا جديدة في الفترة الأخيرة، حيث صدح بعدها بـ "من الفرحة"، و"فزولها"، و"بنساك"، وارتفعت صيحات الجمهور عندما عزف على العود أثناء غنائه، وهي الآلة الموسيقية التي تلازمه في جميع حفلاته، وبناء على طلبهم أطرب الحاضرين بأحد أشهر أعماله "تقوى الهجر"، ليغني بعدها "تذكار"، و"لك خافقي".

وفي حديثه لـ "سيدتي نت"، أكد خالد عبدالرحمن، أن أعمالا غنائية له سترى النور قريبا، وقال: في حال تأخر اليومي المقبل، سأقدم لجمهوري عددا من الأعمال المنفردة ليستمتعوا بها بالاتفاق مع شاعر الأغنية. مبينا أن معظم الأغنيات التي سيقدمها في الحفل من أعماله القديمة.

بعدها اعتلى المسرح الفنان المتألق عبدالله الرويشد، فهنّأ الشعب السعودي باليوم الوطني الـ 88، مؤكدا للحضور أنه سيطربهم في ليلة رائعة، ثم استهل وصلته الغنائية بعمل وطني جديد، قدمه هدية للسعوديين في هذه المناسبة الغالية، بعدها غنى "ما هو بكيفك"، الأغنية ذات الطابع الحزين التي اعتاد على ترديدها في حفلاته الأخيرة، ومع حماس الجمهور، صدح الرويشد بـ "دنيا الوله" ليشاركه الحضور ترديد الأغنية الشهيرة التي تعد ركيزة أساسية في مسيرته الفنية، ثم أطربهم بـ "تعال"، ليُنهي وصلته بتقديم مفاجأة سارة للجمهور السعودي، عبارة عن أغنية وطنية جديدة بعنوان "يا عمري يا السعودية".

باقة غنائية، تألق في تقديمها الرويشد، طغت عليها أعمالٌ، غناها في السنوات الماضية، إضافة إلى بعض الأعمال الجديدة، حيث غنى لمحبيه "عيشتي حلم"، و"ما في أحد مرتاح"، و"تبي تعرف"، ومن المفارقات الجميلة التي شهدها الحفل، غناء الرويشد أغنية للفنان الراحل طلال مداح "أحبك لو تكون حاضر"، ليتفاعل معه الحضور بشدة، خاصة أن مداح قدم أعمالا خالدة، ستبقى في ذاكرة السعوديين والعرب على مر العصور.

وأوضح الرويشد لـ "سيدتي نت"، أن المشاركة في هذه الاحتفالية الوطنية شرف كبيرٌ له، وقال: سُعدت كثيرا بالوجود في هذه المناسبة الفنية، وسأقدم فيها للجمهور السعودي أغنية وطنية، منوها إلى مشاركته في اليوم الوطني السعودي العام الماضي عبر الحفلة التي أقيمت في جدة، مؤكدا فخره واعتزازه بالوجود للمرة الثانية في هذه المناسبة الغالية على قلبه وقلوب الجميع.

أما ممسك الختام، فكان مع الفنان المحبوب عبادي الجوهر الذي انتظره الحضور الكثيف بفارغ الصبر، وبمجرد اعتلائه المسرح الذي تم تزيينه بالأعلام السعودية، ألقى الجوهر التحية على الجمهور، ثم بدأ وصلته الغنائية بأداء السلام الوطني السعودي، خاصة أن هذه المناسبة لها مكانة مميزة في قلوب جميع السعوديين، فوقف الحضور ليرددوا معه كلمات النشيد الوطني لبلادهم، بعدها أدى من كلمات الشاعر الأمير عبدالرحمن بن مساعد، للمرة الأولى، عملاً جديدا عبارة عن أغنية وطنية خاصة بهذه المناسبة الغالية.

وفي الحفل، عاد الجوهر بجمهوره إلى حقبة الثمانينيات المجيدة، حيث غنى لهم أغنية "اختلفت"، ليتفاعل معها الحضور بشدة، ويشكلوا مع الفنان المتألق "توامة فنية"، ثم أدى بإحساس مرهف "خلاص ارجع" الأغنية التي اختارها عنوانا لألبومه الذي طرحه عام 2017، ونالت إعجاب محبيه الذين طلبوا منه أن يغني لهم "يا شوق"، الأغنية ذات الطابع الغزلي، فلبى لهم الجوهر طلبهم.

وكما جرت العادة، لم يتخلّ الجوهر عن التلاعب بأنامله الذهبية بآلة العود مقدما أغنية "عيونك آخر آمالي"، كما فعل في حفلات العيد في المكان نفسه.

وتفاعل الجمهور بجميع فئاته مع الطرب الأصيل الذي قدمه عبادي بالعزف على العود، خاصة أن موسيقاه لامست مشاعرهم وأحاسيسهم، وزاد من ذلك تألق الجوهر في الغناء.

مجموعة من الأعمال الغنائية القديمة والجديدة نثرها عبادي في الحفل، حيث غنى أيضا "بيان الشوق"، ليختتم وصلته بـ "قالوا ترى"، الأغنية التي اعتاد على إنهاء معظم حفلاته بها.

وفي حديثه لـ "سيدتي نت"، كشف الجوهر، أنه يحضر لطرح "ميني ألبوم"، سيكون امتدادا لألبومه الأخير، وقال: إنه يفتخر كثيرا بالمشاركة في هذه المناسبة الوطنية الغالية.

راغب علامة يسجل « ألف إحساس »

راغب علامة

يستعد النجم والمطرب راغب علامة، لتسجيل أغنية جديدة تحمل عنوان "ألف إحساس"، وهي ضمن أغنيات البومه الجديد الذي بدأ في التحضير له منذ شهور.

والأغنية الجديدة هي أول تعاون يجمع بين راغب علامة وبين الملحن سيد راضي، الذي قدم له الأغنية، ونالت إعجابه، وقرر أن يضمها إلى البومه الجديد الذي يعتزم طرحه قريبا عقب الانتهاء منه، والأغنية من كلمات إيهاب عبدالعظيم.

وكان الملحن سيد راضي قد أكد في تصريحاته صحفية عن سعادته البالغة بالتعاون مع النجم راغب علامة، مؤكدا أن لديه مفاجآت فنية كبيرة تجمعه بعدد كبير من نجوم الغناء في الوطن العربي خلال الفترة القليلة القادمة.

وكان النجم اللبناني راغب علامة، قد رد على انتقاد أحد متابعيه عبر صفحته الشخصية بموقع «تويتر»، بعد أن وصفه بالشايب.

وقال راغب في فيديو نشره: «عيب تحكي هالكلام، أنا أرى حالي بهذه الشعيرات البيضاء وأرفض أن يمسهم أحد، وكل شعره أنعم الله عليّ بها فيها تاريخ من الحب والنجاح والسعادة»، مضيفا : «بعض مرضاء النفوس من يعايب على والده أو والدته بأن يكون فيهم شعر أبيض، والشيبة هيبة».

صمود تلتقي محمود بوشهري في « عطيتك عيوني »

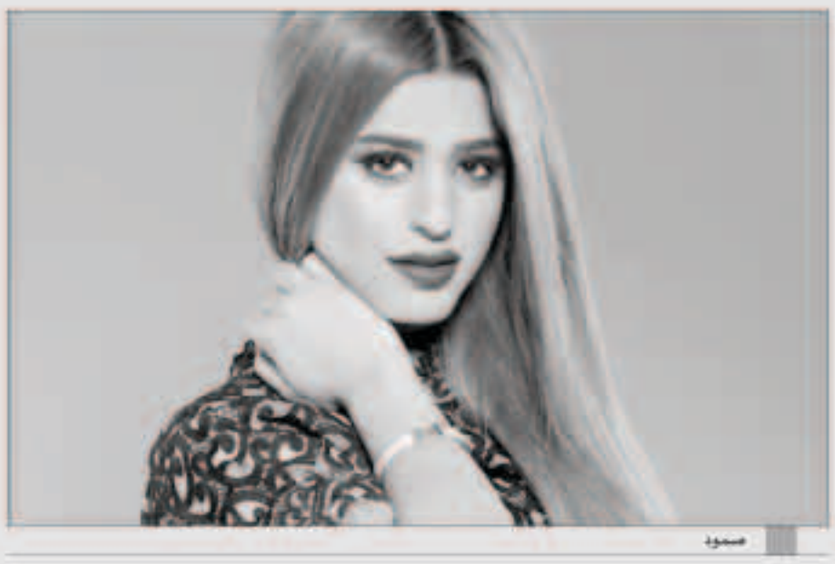
صمود

تلتقي الفنانة صمود الفنان محمود بوشهري في الدراما الاجتماعية الجديدة " عطيتك عيوني " من تأليف عادل الجابري وإخراج سائد الهواري، ومن المقرر أن يبدأ تصوير العمل خلال الساعات القليلة المقبلة.

وكانت صمود قد التقت بوشهري في مسلسل " خذيت من عمري وعطيت " الذي عرض خلال شهر رمضان الماضي للكاتبة عامرة الحزيمي وقام بإخراجه حمد البدري، وتدور أحداثه في إطار اجتماعي رومانسي وإنساني حول الحب والتضحية والغدر والحقد وخيانة الأصدقاء خلال ثلاث حقب زمنية، تبدأ الأولى في منتصف الثمانينات والثانية في التسعينيات وصولا إلى الحقبة الثالثة في وقتنا الحالي.

وشارك في بطولة العمل صمود الكندري، لمياء طارق، محمود بوشهري، حمدي العماني وانتصار الشراح.

بينما مسرحياً انتهت صمود قبل فترة من عروض مسرحية " ثاني " مع حمد العماني، صمود الكندري، إيمان الحسيني، ميثم بدر، عزيز بهبهاني، جنى القيلكاوي، رهف محمد، إيمان فيصل، خالد الأحمد، عبدالله هيثم، ليالي دهراب، ومن إخراج محمد الشطي، إشراف عام الشيخة مريم ناصر الصباح، تأليف نوار القريني، وحنان شهاب، وإشراف إداري عقيل بدر.

ستيفاني صليبي تعيش في « دقيقة صمت »

تنتظر النجمة ستيفاني صليبا، نتائج الاجتماع النهائي خلال الأيام القليلة المقبلة مع الشركتين المنتجين لمسلسل "دقيقة صمت" لوضع النقاط على الحروف والاتفاق بشكل نهائي من أجل مشاركتها في المسلسل السوري.

وكشفت مصادر صحفية أن الأمور تسير بين الجانبين بشكل ممتاز بانتظار إنهاء بعض التفاصيل التي يجري الاتفاق عليها بين الجانبين خلال الفترة القليلة المقبلة.

والمسلسل سوري من تأليف سامر رضوان ومن إخراج شوقي الماجري وإنتاج شركتي "الصباح إخوان" و"إيبلا الدولية" بينما سيؤدي دور البطولة فيه النجم السوري عابد فهد.

ويضم العمل العديد من الشخصيات ذات المساحة و الأهمية الكبيرة في بطولة المسلسل حيث تم ترشيح العديد من النجوم لبطولة العمل ومنهم باسم ياخور وفادي صبيح وكاريس بشار وسلافة معمار.

والجدير بالذكر أن ستيفاني صليبي، هي اعلامية وممثلة لبنانية درست مجال علوم التأمين، ودخلت ساحات الإعلام المرئي من بابها العريض بعدما شاءت الصدف أن تتلقى عرضاً من MTV للانضمام إلى أسرتها، وانتقلت خلال فترة زمنية قصيرة إلى تقديم برنامج «أغاني أغاني» الذي يُبث عبر MTV وعبر شاشة وراديو وتطبيقات محطة «أغاني أغاني».

فضل شاكر يطرح أغنية جديدة

فضل شاكر

أطلق النجم والمطرب فضل شاكر أغنية جديدة تحمل عنوان "بديت أطيب"، وذلك عبر موقع الفيديوهات اليوتيوب، كما يقوم حاليا، بالتحضير لمجموعة من الأغاني التي من المقرر أن يطرحها خلال الفترة القليلة المقبلة.

أغنية "بديت أطيب"، من كلمات رحاب، وألحان مشعل العروج، وتوزيع عدنان عبد الله وإسماعيل تونش بلانك.

وكان النجم اللبناني الذي رجع للغناء بعد فترة من الاعتزال والمشاكل والقضايا واتهامة بالارهاب، قد حصل مؤخرًا على براءة من تهمة تشكيل عصابة مسلحة والقيام بأعمال إرهابية، وتمثل هذه الاغنية عودة له الى عالم الغناء بعد غياب طويل عن الساحة الفنية.

وكان محمد نجل النجم اللبناني قد نشر صورا من قرار المحكمة، ببراءة والدة معربا عن سعادته في تعليق كتب فيه: «براءة والدي فضل شاكر بقرار قضائي لبناني من تهمة تشكيل عصابة مسلحة – القيام بأي اعمال ارهابية – سلب أموال الناس، وللتذكير فإن والدي نال البراءة من تهمة المشاركة بأحداث عبرا ومن التورط بقتال الجيش اللبناني».

والجدير بالذكر انه صدر مؤخرا، قرار قضائي من الهيئة الاتهامية في لبنان الجنوبي بمنع محاكمة الفنان اللبناني فضل شاكر، مما يعني براءته من تهم تشكيل عصابة مسلحة، والقيام بأعمال ارهابية، وسلب أموال الناس.