# نجمات بوليوود الأكثر ثراءً لعام 2013

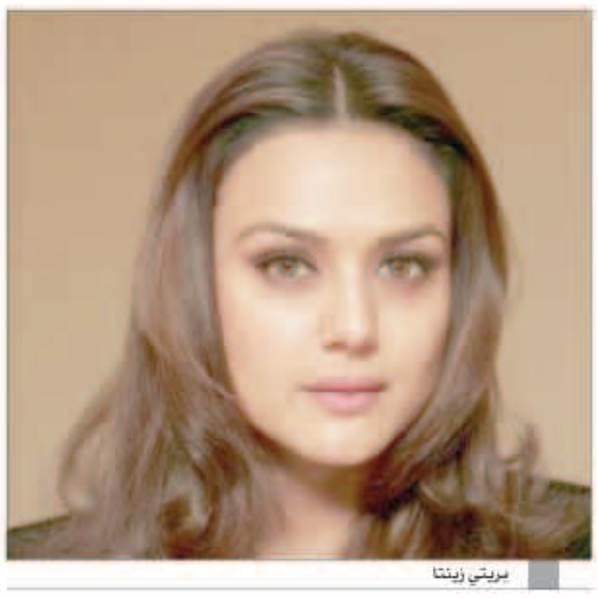
بريتي زينتا

كاترينا كايف

أيشواريا راي

بريانكا تشوبرا

حققت نجمات بوليوود السمراوات ثروات هائلة بعد نجاحهن في الدراما الهندية كأدوار بطولية، حيث باتت السينما تشع بالجميلات اللواتي ظهرن في أكثر من مسلسل درامي وحققن نجاحات باهرة.

لكن الملفت ارتفاع أجر هؤلاء النجمات مما جعلهن من أغنى الممثلات لعام 2013

وقد قامت «سيدتي» بأعداد تقرير باسمائهن

بريتي زينتا

تحتل صاحبة الغميزة الجميلة بريتي زينتا مرتبة عالية بين أغنى نجمات بوليوود لعام 2013 وهي التي أسرت قلوب الملايين بابتسامتها الساحرة وأدوارها الرومانسية. «ثروتها $145 مليون».

ديبيكا بادكون

بالإضافة الى النجمة ديبيكا بادكون التي بدأت مشوار النجومية من خلال عرض الأزياء وحازت على العديد من الجوائز حيث انتخبت Model of the Year عام 2006 . واستطاعت من خلال هذا اللقب أن تشق طريق النجومية نحو عالم التمثيل والشهرة لتحتل أعلى المراتب بين أغنى نجمات بوليوود. «ثروتها$ 96 مليونا».

آيشواريا راي

الممثلة الفاتنة آيشواريا راي انتُخبت ملكة جمال الكون لعام 1994 واستطاعت من خلال جمالها الباهر وأدوارها الرومانسية أن تحقق جوائز عديدة وانتُخبت بين أجمل نساء العالم. «ثروتها $ 45 مليونا».

كارينا كابور خان

يليها النجمة كارينا كابور خان التي أتت من عائلة غنية أصلا لكنها استطاعت أن تحقق دخلها وثروتها الخاصة بأدوارها البطولية خاصة بعد انتقالها من الأدوار الكوميدية الى الدرامية مما جعلها في الصفوف الأولى والأعلى أجرا في السينما الهندية. « ثروتها $ 13.81 مليون».

كاترينا كايف

أما النجمة كاترينا كايف من أصل بريطاني- هندي فهي التي عُرفت من خلال ظهورها الأول في فيلم Malliswari وهو خليط بين الدراما والكوميديا، كذلك حققت ثروتها من خلال إشتراكها في العديد من الدعايات الترويجية مثل Coca Cola، Olay وغيرها. «$12.27 مليون».

بريانكا تشوبرا

تحتل الممثلة بريانكا تشوبرا مرتبة عالية أيضا من حيث الثراء. وهي التي حازت على لقب ملكة جمال العالم لعام 2000 وحصلت على جوائز أوسكار عديدة نظرا لنجاح أدوارها الدرامية. «ثروتها $ 7.46 ملايين».

بيباشا باسو

حتى النجمة بيباشا باسو التي ولدت في New Delhi اعتبرت من أهم نجمات بوليوود وأكثرها شهرة في العالم فاستطاعت أن تحقق ثروة كبيرة من خلال فلميها Jism و Raaz. «ثروتها $5 مليون».

## ابنة بوول وكر تفتقد فرحة عيد الميلاد

الشعور بالإحباط والكآبة هو ما يسيطر على ميداو وولكر، ابنه نجم أفلام السرعة الراحل بول ووكر، خصوصًا أنها تقضي احتفالات عيد الميلاد للمرة الأولى من دون والدها.

فالفتاة البالغة من العمر 15 عامًا والتي كانت تتمتع بعلاقة وطيدة جدًا بوالدها المتوفي في حادث سيارة، لم تخرج بعد من حالة الحزن الشديدة التي دخلت فيها منذ الثلاثين من نوفمبر الماضي.

وعلى الرغم من حرص عائلة ووكر على التواجد بجانب ميداو خلال احتفالات عيد الميلاد، إلا أن الأخيرة رفضت تلقي الهدايا من أفراد عائلتها وأصدقائها، وصرح مصدر مقرب منها لموقع «showbizspy» بأن ميداو طلبت من المحيطين بها التبرع بالأموال لصالح مؤسسة والدها الخيرية عوضًا عن إرسال هدايا عيد الميلاد لها.

وقال المصدر نقلًا عن ميداو ووكر: «تقول ميداو أن عيد الميلاد لن يكون جميلًا كما كانت تقضيه مع والدها».

الجدير بالذكر أن بول ووكر توفي إثر إصابات وحروق وصلت إلى حد الوفاة، بعدما تعرض وصديقه روغر روداس لحادث سيارة في الثلاثين من نوفمبر الماضي، علمًا أن هناك صور نشرت للجثتين توضح أن جسد بول ووكر تعرض للحرق في شكل كامل وهو ما أدى إلى انفصال ذراعه عن جسده.

ميداو وولكر

## بريتني سبيرز تفكر في الاعتزال

بريتني سبيرز

أعلن عدد من المواقع الفنية أن النجمة العالمية بريتني سبيرز تفكر جديا في الاعتزال والاختفاء تماما عن الأضواء، حيث أكد موقع «POSH» أن رصيد بريتني في تراجع مستمر مع محبيها ومتابعيها منذ عام 1999، حيث لم تقدم بريتني من وقتها أي عمل يساوي النجاحات التي حققتها قبل ذلك، بينما أكدت سبيرز أن فكرة الاعتزال لن تنفذ حاليا لكنها تحتاج لوقت.

## كارا وجيسيكا وشارليز وريهانا صاحبات أفضل إطلالات في 2013

تشارليز ثيرون في حفل الأوسكار

تحرص النجمات العالميات على أن يظهرن دائما بإطلالات مميزة وملفتة للأنظار لجذب عدسات المصورين، حيث جاءت النجمة ريهانا على قائمة أفضل إطلالات النجمات في 2013، بعد أن وضع موقع «أي أونلاين» أفضل صورة لريهانا التقطت لها هذا العام، مرتدية فستانا من اللون الأحمر إضافة إلى «مكياج» مناسب جدا لملابسها.

دخلت النجمة تشارليز ثيرون أيضا ضمن قائمة أفضل الإطلالات في 2013، وذلك من خلال ظهورها بحفل توزيع جوائز الأوسكار، كذلك النجمة لوبيتا نيونج التي استطاعت أن تبرز جمالها من خلال المكياج المميز، وجنيفر لورانس التي وصفت بأنها النجمة الأكثر أناقة وصاحبة الإطلالة الأروع لهذا العام كونها تحافظ على دائما على تألقها، وجاءت إطلالتها بالأوسكار من أفضل إطلالات العام.

### نشرتا على موقع «انستغرام» صوراً وشرائط مصورة من احتفالاتهما في مرحلة الطفولة

## تايلور سويفت ونيكول ريتشي تستعيدان الذكريات احتفالًا بالميلاد

نيكول وصورة في عيد الميلاد سنة 1985

تايلور تتحدث في الهاتف في عيد الميلاد عام 1993

احتفالًا بعيد الميلاد استعادت النجمتان، تايلور سويفت ونيكول ريتشي، ذكرياتهما مع العيد ونشرت كل منهما على صفحتها على موقع «انستغرام» صورًا وشرائط مصورة من احتفالاتهما بعيد الميلاد في إحدى سنوات طفولتهما.

نشرت نيكول ريتشي على صفحتها على «انستغرام» صورة التقطت عندما كانت في الرابعة من عمرها أثناء احتفالها بعيد الميلاد، تظهر فيها وهي ترتدي ثوبًا أحمر وحذاءً أسود يتناسق مع الديكورات المحيطة بها التي تعكس كلها أجواء عيد الميلاد والعام الجديد.

عنونت نيكول على صورة طفولتها وكتبت «عيد الميلاد، 1985»، وظهرت في الصورة وعلى ملامحها بهجة العيد، علمًا بأن نيكول ريتشي صرحت الشهر الماضي بأنها تريد أن يتمتع أطفالها بعيد ميلاد رائع ومميز مثل أعياد الميلاد التي أمضتها في طفولتها.

من جانبها، لم تكتف النجمة تايلور سويفت بنشر صورة لها أثناء احتفالها بعيد الميلاد في طفولتها، بل نشرت على صفحتها على «انستغرام» مقطعًا قصيرًا من شريط مصور صور لها وهي في الرابعة من عمرها خلال احتفالها مع عائلتها بعيد الميلاد.

تايلور التي ظهرت في ذلك الشريط مرتدية لباسًا من اللون الأحمر وتتحدث في الهاتف، لم يستطع متابعيها تحديد ما كانت تقوله لصعوبة سماع الكلمات، علمًا بأن تايلور كتبت على الفيديو لتعريفه : «عيد الميلاد، عام 1993».

## بيونسيه تهدي رواد متجر أمريكي 37 ألف دولار

بيونسيه

فاجأت المطربة الأمريكية الشهيرة بيونسيه، رواد أحد المتاجر الكبرى بولاية ماساتشوستس الأمريكية، خلال شرائها نسخة من ألبومها الجديد ولعبة لمولودتها، بإهداء كل مشتري من المتجر «750 شخصا» خمسين دولارا تخصم من مشترواتهم، وذلك كهدية رأس السنة وتمنت للجميع عاما سعيدا. ويقدر إجمالي مبلغ الهدايا التي قدمتها بيونسيه «32 عاما» للمشترين 37 الفا و500 دولار.

يذكر أن بيونسيه طرحت مؤخرا أول ألبوم لها بعد وضعها ابنتها بلو إيفي العام الماضي، وحقق الألبوم مبيعات واسعة بلغت أكثر من 800 ألف نسخة خلال اليومين الأولين فقط من طرحه بالأسواق.