اخترن ألا يعشن تجربتها بعدما تذوقن طعم الشهرة والأضواء

نجمات حرمهن الفن من الأمومة

■ نبيلة عبيد أكدت في أكثر من لقاء إن الشهرة جذبتها ولم تنجب خوفا عليها وعادت أخيراً لتعلن ندمها على ذلك

نبيلة عبيد

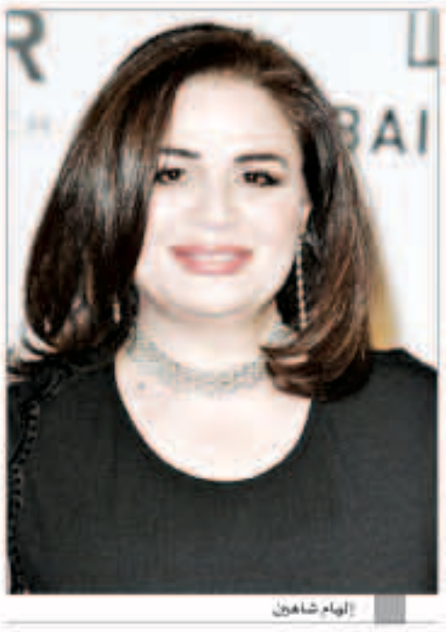
إلهام شاهين

ليلى علوي

ليلى

■ إلهام شاهين تعمدت ألا يكون لديها اولاد بحثا عن النجومية رغم زواجها أكثر من مرة

■ كوكب الشرق شغلها فنها ولم تفكر في الزواج إلا عندما تجاوزت الخمسين وأضاعت على نفسها فرصة أن تكون اماً

■ زواج ليلى علوي المتأخر من منصور الجمال كان العامل الرئيسي لعدم إنجابها

إما النجومية أو الأمومة؟!، اختيار صعب.. وخاصة عندما تتذوق الفنانة طعم الشهرة والأضواء، ليصل عندها الأمر إلى حد الجنون، لدرجة التضحية بكل شيء من أجله حتى الإنجاب في كثير من الأحيان.

اختار عدد كبير من الفنانات ألا يعشن تجربة الأمومة، رغم روعتها، كونها غريزة وضعها الله داخل كل امرأة، ولكن عندما يصل الأمر إلى النجومية والفن والكاميرا فالأمور تختلف والسنوات تمر.. دون عودة.

تخلى الكثير من الفنانات عن أمومتهن إما عمدًا أو بدون قصد، فرفض البعض الأمر كونه سيؤثر على مستقبلهن مثلما حدث مع الفنانة نبيلة عبيد وإلهام شاهين، وسرق الوقت أخريات وجعلهن لا يفكرن في هذا الأمر إلا بعد فوات الأوان.

نبيلة عبيد

الحفاظ على الشهرة والأضواء لم يكن بالأمر السهل، حتى أن بعض الفنانات ضحت بالغالي والنفيس من أجل ذلك، ولم تفكر في نتيجة أفعالها.

والفنانة المصرية نبيلة عبيد واحدة من الفنانات اللاتي ضحين بالأمومة من أجل الفن مع سبق الإصرار، وقالت في أكثر من لقاء تليفزيوني إن الشهرة والأضواء جذبتها وجعلتها تحرص ألا تنجب خوفا أن تعطلها الأمومة، مما جعلها تبتعد عن ذلك.

نجومية عبيد لم تكن أنيسا دائما لها، فمنذ فترة قليلة وبعدما مرت السنوات، أكدت نبيلة أنها ندمت على ذلك، وتمنت أن يكون لها طفل ليؤنس وحدتها ويكون بجوارها عندما تحتاجه حتى أنها فكرت في التبني، ولكن كل ذلك جاء بعد فوات الأوان.

إلهام شاهين

شاركت نبيلة في نفس التفكير الفنانة إلهام شاهين، التي تعمدت هي الأخرى ألا تنجب بحثا عن النجومية والشهرة، ورغم زواجها أكثر من مرة إلا أنها بلا أولاد لوقتنا هذا.

شراهة إلهام للفن جعلتها تقدم إرثين متتاليتين على إجهاض نفسها، وذلك خوفا من أن تقف الأمومة حائلا بينها وبين نجوميتها، وذلك حسبما جاء في صحيفة عكاظ.

أم كلثوم

الفن يشغل، والنجومية تأسر، لدرجة أنه أحيانا تنشغل الفنانة عن حياتها الشخصية وتضيع عليها فرصة تكوين أسرة عندما تجد أن الوقت مر وأن السنوات سرقتها، ولم تعد صغيرة.

كوكب الشرق أم كلثوم هي المثال الصارخ لهذا النموذج، ففنها الذي تذوقه كل العالم العربي شغلها لسنوات، حتى أنها فضلت الحياة الفنية وعملت لسنوات ولم تفكر في الزواج إلا عندما تجاوزت الخمسين.

أم كلثوم أضاعت على نفسها فرصة الإنجاب، ورغم أنها لم تندم على ذلك لأنه كان لديها ما يعوضها -حسبما يقول البعض- إلا أن زواجها كان يؤكد أنه مثلها مثل أي امرأة كانت تسعى لتكوين أسرة، ولكن مثلما قالتها وغنتها، فات الميعاد.

ليلى علوي

أما ليلى علوي فرغم أن لديها ابنا بالتبني، إلا أن زواجها من منصور الجمال في وقت متأخر كان العامل الرئيسي لعدم إنجابها.

ليلى مثلها مثل كل فنانة أخذتها الشهرة والنجومية، ولم تحسب السنوات، حتى أنها أقدمت على الزواج بعد الأربعين، مما باعد بينها وبين الإنجاب.

ليلية

لم تفكر الفنانة ليلية هي الأخرى في الزواج بعد انفصالها عن الفنان حسن يوسف، الذي لم يستمر زواجهما إلا لسنوات قليلة، ورغم الطلاق المبكر لم تتزوج الفنانة وأخرجت كل طاقاتها الفنية في التمثيل ولم يكتب لها الإنجاب.

السندريلا

أما السندريلا سعاد حسني فزواجها لم يسفر عن أي أولاد، ورغم أنها تزوجت لأكثر من مرة إلا أنها لم تنجب ولم يحالفها الحظ لذلك.

ويقال إن سعاد حسني لم تكن تضع الأمر نصاب عينيها، ربما لأنها كانت ته

تم بفنها كثيرًا، لدرجة أنها أعطته كل وقتها.

ليلى فوزي

جميلة السينما ليلى فوزي هي الأخرى تزوجت ثلاث مرات، ولم تنجب، فبعد وفاة الفنان أنور وجدي، تزوجت من الإعلامي جلال معوض، الذي اعتزلت الفن من أجله.

ليلى تركت القاهرة وسافرت مع زوجها وتفرغت لحياتها الأسرية، ولكنها لم يُقدر لها الحصول على الإنجاب.

تحية كاريوكا

ورغم أن الراقصة والفنانة تحية كاريوكا تزوجت حوالي 13 مرة، إلا أنها لم تنجب أيضا، وكان دائمًا يكون زواج سريع، يتبعه انفصال بعد شهور قليلة، وربما يكون ذلك هو السبب الرئيسي لعدم إنجابها.

وفي حين أن الفنانات سالفات الذكر إما وجدن عائقا أو رفضن الإنجاب من الأساس، إلا أن هناك فنانات أخريات لم ينجبن قهرا، نتيجة لبعض المشاكل الصحية، وفشلت كل محاولاتهن، والتي تكررت لأكثر من مرة، بل وجعلتهن يتخلين عن بعض الأعمال من أجل ذلك، مثلما حدث مع الفنانة يسرا عندما رفضت بطولة فيلم «المصير» رغم توسلات يوسف شاهين، عندما طلب منها الدكتور أن تظل مستلقية على ظهرها.

يسرا، التي دائمًا تُرجع هذا الأمر للقدر، تزوجت مرتين، ولكنها لم تُنجب رغم أنها حاولت باستماتة أن تحصل على طفل، ولكن القدر لم يكتب لها ذلك.

الفنانة المصرية أعربت لأكثر من مرة عن حزنها لأن الله حرمها من الأمومة، ولكنها أوضحت أنها راضية بقضاء الله في ذلك.

دلوعة الشاشة شادية هي الأخرى تزوجت أكثر من ثلاث مرات ولكن لم تنجب، ورغم كل محاولاتها كانت في كل مرة تتعرض للإجهاض، حتى أنها أصيب بالاكتئاب نتيجة لذلك أثناء زواجها من الفنان صلاح ذو الفقار، عندما أجهضت وانفصلت وقتها عنه وعادت إليه مجددًا.

شادية قالت أكثر من مرة أنها تعتبر أولاد أختها سعاد بمثابة أبنائها، وتعتبر أن الله عوضها بهم عن حرمانها من الأمومة.

ريهانا تخوض مجال الموضة

تستعد ريهانا لدخول مجال جديد هو مجال الموضة إذ أنّ النجمة ستطلق مجموعتها لربيع وصيف 2013 التي عملت عليها مع «ريفر آيلند» خلال أسبوع الموضة في لندن في 16 فبراير المقبل.

ريهانا

وكانت المغنية التي اشتهرت بـ«لوكها» الفريد من نوعه، أبدت حماستها لفكرة إطلاق مجموعتها الأولى من الملابس، وكتبت على تويتر: «إطلاق مجموعتي خلال أسبوع الموضة في لندن حلم صار حقيقة. منذ وقت طويل وأنا أحلم بإطلاق مجموعتي»، وعند تقديم المجموعة في أسبوع الموضة، ستصير متوافرة للبيع في متاجر «ريفر آيلاند» وعلى الانترنت بدءا من الخامس من مارس.

شاكيرا تجمع تبرعات لفقراء العالم احتفالاً بمولودها المنتظر

شاكيرا وبيكية

دعت المغنية شاكيرا، ولاعب كرة القدم الإسباني جيرار بيكي، عشاقهما إلى التبرع بهدايا مثل شبكة البعوض واللقاحات للأطفال أكثر فقرا في العالم، احتفالا بمولودهما المنتظر.

وقالت نجمة البوب الكولومبية 35 عاما، وهي سفيرة للنوايا الحسنة لمنظمة الأمم المتحدة للطفولة اليونيسف، وزوجها مدافع برشلونة إنهما أطلقا غرفة معيشة افتراضية على الإنترنت لشراء الأشياء الضرورية لإنقاذ الحياة سيتم توزيعها على الأطفال والمجتمعات المحلية في بعض أفقر مناطق العالم.

ولم تعلن المغنية موعد الولادة، لكنها نشرت صورا حديثة تشير إلى أن ولادة الطفل من المحتمل أن تكون في وقت لاحق من يناير.

وقال الزوجان وهما يعلنان برنامج «الهدايا الملهمة»، للاحتفال بوصول طفلنا الأول نأمل أن يكون غيره من الأطفال الأقل حظا في العالم لديهم الحاجات الأساسية من خلال الهدايا والتبرعات.

كيم كارداشيان تتمنى الطلاق قبل إنجاب طفلها

كيم كارداشيان

أعربت نجمة تليفزيون الواقع كيم كارداشيان عن أمنياتها بأن تحصل على الطلاق من كريس همفريس قبل إنجاب طفلها الأول من كانييه ويست، وذلك في حوار أجرته مع برنامج «Today»، الذي تقدمه كاتي لي جيفورد وهدى قطب.

وقد رفعت كيم كاردشيان قضية طلب الطلاق منذ أكثر من عام بعد 72 يومًا فقط من زواجها من كريس، ولكنها لم تحصل على الطلاق رسميا حتى الآن.

وعندما سألتها جيفورد عن مشاعرها إذا أنجبت الطفل المتوقع ولادته في يوليو قبل أن يتم الطلاق الرسمي بينها وبين همفريس، فردت أنها تتمنى بشدة أن يتم الطلاق رسميا قبل ولادة الطفل على الرغم من أن عدم اتمام الطلاق قبل ولادة الطفل لن يؤثر عليه، وأن الأمر مجرد إجراءات ستنتهي عاجلا أو آجلا.

وحول اتهامها بالسلوك السيء لإنجابها من رجل في الوقت الذي كانت فيه متزوجة من رجل آخر، ردت بأن قضية الطلاق مرفوعة منذ أكثر من عام ونصف، وأنها لم تبدأ علاقتها بكانييه ويست إلا بعد مرور ستة أشهر من انفصالها عن همفريس.

وقالت كارداشيان أن الطلاق من عدمه، حدوثه الآن أو تأخره قليلا، لن يغير من شعورها الطاغي بالسعادة لقرب إنجابها لطفل، وأشارت إلى أنها تبلغ 32 عامًا من العمر وتعاني من مشاكل عديدة في الإنجاب ولذلك تعد حصولها على طفل معجزة وهدية إلهية وتشعر كثيرا بالإمتنان لحدوثها