ضمن منافسات الجولة الأولى للبريميرليغ

لعنة البداية تضرب البطل...وتألق مصري لصلاح وحجازي

تشيلسي يسقط في ضربة البداية

سقط تشيلسي، حامل اللقب، أمام ضيفه بيرنلي (3-2) على ملعب "ستامفورد بريدج" بالجولة الافتتاحية للدوري الإنكليزي.

وشهد اللقاء طرد لاعبين من تشيلسي؛ بسبب التدخلات العنيفة، حيث خرج جاري كاهيل مطرودًا في الدقيقة (14)، والإسباني سيسك فابريغاس في الدقيقة (81).

سجّل أهداف بيرنلي كل من سام فوكس "هدفين" في الدقيقتين (24، 43)، وستيفن وارد (39)، فيما سجّل هدف تشيلسي الفارو موراتا في الدقيقة (69)، ودافيد لويز (88).

دخل تشيلسي بخطته المعتادة (3-4-3)، إلا أنه بدا متأثرًا بشدة من غياب العديد من نجومه مثل إدين هازارد، وبيدرو رودريجيز، وباكايوكو، وفيكتور موسيس، فضلا إستبعاد دييغو كوستا.

وفضل أنطونيو كونتي، مدرب البلوز الدفع ببانشواي على حساب موراتا الذي جلس على مقاعد البدلاء.

في المقابل، دخل بيرنلي اللقاء بتشكيلة (4-5-1)، مع انضباط تكتيكي واضح، خاصة في الحالة الدفاعية.

اتسمت بداية اللقاء باستحواذ تشيلسي على الكرة والتحضير من الخطوط الخلفية، وسط تكتل لاعبي بيرنلي في المناطق الخلفية.

وشهدت الدقيقة (14) نقطة التحول في المباراة بطرد جاري كاهيل، قائد تشيلسي، بعد تدخل متهور على ستيفان ديفور، ليشهر حكم اللقاء البطاقة الحمراء مباشرة في وجه الدولي الإنجليزي.

أجرى كونتي، بعدها تغييرًا بسحب جيريمي بوجا، والدفع بالمدافع أندرياس كريستينسن، لتتحول خطة تشيلسي إلى (5-3-1)، مع تقدم الظهيرين في حالة الهجوم.

وأعطى شين ديتش، مدرب بيرنلي تعليمات واضحة بالهجوم، خاصة الأظهرة التي صنعت الفارق خلال الشوط الأول.

وتقدم بيرنلي في الدقيقة (24) عن طريق سام فوكس، الذي أحسن استغلال عرضية ماثيو لوتون، ليسددها في المرمى، وسط سوء مراقبة من دافيد لويز مدافع تشيلسي.

وشهدت لقطة الهدف الأول تواجد 5 لاعبين من بيرنلي داخل منطقة الجزاء، خلال عرضية لوتون في أفضل تجسيد لمدى استفادة الضيوف من النقص العددي لأصحاب الأرض.

وأضاف ستيفن وارد، ظهير أيسر بيرنلي الهدف الثاني في الدقيقة (39)، من جملة رائعة لم تجد من يفسدها من لاعبي تشيلسي، ليتمها اللاعب بتسديدة قوية سكنت شباك الحارس تيبو كورتوا.

وأحرز فوكس الهدف الثاني له والثالث لفريقه من رأسية رائعة في الدقيقة (43)، عقب عرضية متقنة من زميله ديفور، في لقطة جديدة أظهرت مدى فشل لويز في مراقبة مهاجم بيرنلي.

وفي الشوط الثاني، ظهر تشيلسي بشكل أفضل رغم النقص العددي، مستغلا تراجع بيرنلي للدفاع من أجل الحفاظ على تقدمه في النتيجة.

وهدد ماركوس ألونسو مرمى بيرنلي بتسديدة قوية في الدقيقة (49)، قبل أن يعود بتسديدة من ضربة حرة مباشرة بعدها إلا أن توم هيتون، حارس بيرنلي نجح في إبعادهما.

وتمكن البديل موراتا من تسجيل الهدف الأول للبلوز من رأسية رائعة، إثر عرضية أرسلها البرازيلي ويليان في الدقيقة (69).

في الدقيقة 73 ألغى كريج بوسون، حكم اللقاء هدفًا لكريستينسن مدافع تشيلسي لملامسة تسديدته موراتا المتسلل.

وطرد حكم اللقاء سيسك فابريجاس، لاعب تشيلسي، في الدقيقة (81)، بعدما أشهر البطاقة الصفراء الثانية لتدخله العنيف على جاك كورك، ليكمل الفريق اللندني المباراة بـ9 لاعبين.

وقلص دافيد لويز النتيجة لتشيلسي بعدما استلم تمريرة رائعة بالرأس من موراتا، جعلته منفردًا بحارس بيرنلي ليضعها في الشباك بكل قوة في الدقيقة (88)، لتنتهي المباراة بخسارة البلوز (3-2).

من جانبه أحرز المدافع المصري أحمد حجازي، هدفًا بضربة رأس في مباراته الأولى بالدوري الإنكليزي الممتاز لكرة القدم، ليقود وست بروميتش البيون للفوز (1-0) على بورنموث، بإستاد هونورنز بالجولة الإفتتاحية.

سجّل حجازي، المعار من الأهلي المصري، الهدف الوحيد لصالح وست بروميتش بالدقيقة (31) بعدما حول برأسه تمريرة كريس برنت العرضية من اليمين للشباك من بين قدمي أسمير بيجوفيتش، حارس بورنموث.

وحاصر بورنموث، منافسه في منطقة جزائه في أغلب الشوط الثاني، لكنه واجه صعوبات في العثور على مساحات كافية، وصمد وست بروميتش ليخرج بالنقاط الثلاث.

فيما اكتفى ساوثهامبتون بالتعادل بدون أهداف مع سوانزي سيتي ، ليبدأ موسمه الجديد بالإخفاق في التسجيل للمباراة السادسة على التوالي بملعبه في الدوري الإنكليزي الممتاز لكرة القدم.

وأتيحت لساوثهامبتون، الذي سيطر على أغلب فترات المباراة، 29 محاولة على المرمى، لكنه لم يختبر أوكاش فابيانسكي حارس سوانزي، إلا في مناسبتين.

وارتدت ضربة رأس للمهاجم مانولو جابيادیني من العارضة في الدقيقة الثانية، بينما أنقذ فابيانسكي محاولات من جيمس وورد براوس، ودوسان تاديتش.

وفشل البديلان تشارلي أوستن، وسفيان بوفال، في ترك تأثير مع فريق المدرب ماوريسيو بليغرينو، وقدم سوانزي عرضا دفاعيًا قويًا بقيادة ثنائي الدفاع فيدريكو فرنانديز، وألفي موسون.

من جانبه أحرز ستيف موني هدفين، ليقود هدرسفيلد تاون، الوافد الجديد، لفوز مفاجئ 3-0، على مستضيفه كريستال بالاس، ويفسد المباراة الأولى للمدرب فرانك دي بور في الدوري الإنكليزي الممتاز لكرة القدم.

وتقدم هدرسفيلد في الدقيقة 23، عندما نفذ آرون موي ركلة ركنية، قابلها كريس شيندلر بضربة رأس سكنت الشباك، بعد اصطدامها بمدافع بالاس جويل وورد.

وتفوق الفريق الضيف على بالاس في وسط الملعب خلال الشوط الأول، وضاعف تقدمه بعد ثلاث دقائق عبر موني، بضربة رأس سكنت شباك الحارس وين هينيسي، بعد تمريرة عرضية من موي.

وأضاف موني، المنضم لهدرسفيلد من مونبلييه، في يوليو ، هدفه الثاني قبل 12 دقيقة من النهاية، بعد هجمة مرتدة بدأها كولين كوانر.

وأهدر ويلفريد زاها وكريستيان بنتيكي فرصة إعادة بالاس، الذي نجا من الهبوط الموسم الماضي، إلى المباراة في اللحظات الأخيرة بالشوط الأول، كما أنقذ يوناس لوسل، حارس هدرسفيلد، عدة محاولات من الاثنين في الشوط الثاني.

استهلّ مانشستر سيتي، مشواره بالدوري الإنكليزي الممتاز لكرة القدم بالفوز (2-0) على مضيفه المتواضع برايتون آند هوف البيون في الجولة الأولى من البطولة.

سجّل مانشستر هدفيه في الشوط الثاني من المباراة عن طريق سيرجيو أغويرو في الدقيقة (70)، ولويس دينك مدافع برايتون بالخطأ في مرماه في الدقيقة (75).

لجأ بيب غوارديولا مدرب مانشستر سيتي لخطة (3-1-4-2)، وأشرك 3 صفقات جديدة، هم ظهيري الجنب كايل ووكر، ودانيلو مع الحارس إيدرسون، بجانب ثلاثي الدفاع أوتاميندي وفنسنت كومباني وجون ستونز.

وفي الوسط لاعب ارتكاز هو فيرناندينيو، أمامه كيفن دي بروين، ودافيد سيلفا خلف رأسي الحربة، جابرييل جيسوس، وسيرجيو أغويرو.

تفوق مانشستر سيتي في الاستحواذ على الكرة، لكن دون جدوى في ظل البطء الشديد في تحضير الهجمة، والتكتل الدفاعي لمنافسه.

ولم يستغل لاعبو مانشستر سيتي، 5 ركلات ركنية طوال الشوط الأول، وكانت محاولات الفريق على المرمى غير مؤثرة، بل تسديدات ضعيفة لدي بروين، أو طائشة لدانيلو.

أما جيسوس، فكان أخطر لاعبي مانشستر سيتي، حيث نال إنذارًا بسبب تسجيل هدف باليد في الدقيقة (27)، ثم أضاع هدفًا مؤكدًا بضربة رأس تصدى لها ماثيو رايان حارس برايتون ببراعة في الدقيقة (34).

من جانبه، طبق كريس هوتون، مدرب برايتون خطة (4-4-2) بشكلها التقليدي، وأجاد كثيرًا في تنظيم الدفاع، وأغلق المساحات، وأبطل خطورة أسلحة الضيوف، لكن هجوميًا كان برايتون بلا أنياب، وافتقر تنظيم الهجمات المرتدة، حيث كان إيدرسون حارس مرمى مانشستر سيتي في نزهة طوال 45 دقيقة.

تغيّر السيناريو، كثيرًا في الشوط الثاني، فاقترب مانشستر سيتي من المرمى، وألغى الحكم هدفًا جديدًا لجيسوس بسبب تسلل دافيد سيلفا، بعدها أهدر سيرجيو أجويرو انفرادًا تامًا بالمرمى، حيث أطاح بالكرة فوق العارضة.

وتخلى برايتون عن حذره الدفاعي، وتحرك للأمام، وهدد مرمى مانشستر سيتي بضربة رأس للاعب الوسط دافي بروير فوق العارضة، وتسديدة خطيرة للمدافع شين دافي مرت بجوار القائم الأيمن.

تسرّب القلق لدى غوارديولا، بعد تأخر الفوز، فرمى بأول ورقة هجومية بإشراك ليروي ساني، مكان دانيلو في الدقيقة (68).

وخلال أقل من 5 دقائق، ارتكب دفاع برايتون خطأين، حيث قطع دي بروين الكرة من منتصف الملعب، ونقل الهجمة سريعًا لدافيد سيلفا، ومنه لأجويرو الذي سدد في الشباك مسجلا الهدف الأول في الدقيقة (70).

وبعدها بـ 5 دقائق، لعب فرناندينيو، كرة عرضية من الجهة اليمنى، أكملها لويس دينك مدافع برايتون بالخطأ في مرماه، ليهدي مانشستر سيتي الهدف الثاني.

هدأ غوارديولا، واستغل التبديلين الأخيرين لإراحة لاعبيه، حيث أشرك رحيم ستيرلينغ، وبرناردو سيلفا، مكان جيسوس، وسيرجيو أغويرو.

ورد مدرب برايتون بتبديلين هجوميين، بإشراك جلين موراي، وأنتوني نوكارت مكان تومر هيمبد، وسولي مارش.

لكن دبّ اليأس في نفوس أصحاب الأرض، وسط تفوق مانشستر سيتي في الاستحواذ على الكرة وقتل الوقت، لينتزع فوزًا مستحقًا، ويسقط برايتون في أول اختبار بعد صعوده للبريميرليغ.

وتواصلت الإثارة في الدوري الإنكليزي الممتاز لكرة القدم، بعدما اقتنص واتفورد تعادلا ثمينا من ضيفه ليفربول 3-3، على ملعب "فيكاراج رود" في ثاني مباريات الجولة الأولى.

وسجل أهداف ليفربول ساديو ماني (29) وروبرتو فيرمينو (55) ومحمد صلاح (57)، فيما أحرز ستيفانو أوكاكا (8) وعبدالله دوكوري (32) وميجيل بريتوس (3+90) أهداف واتفورد.

وفي أول مباراتين بالدوري هذا الموسم، اهتزت الشباك 13 مرة، بعدما انتهت المباراة الافتتاحية بفوز أرسنال على ضيفه ليستر سيتي 4-3.

وغاب عن صفوف ليفربول لاعب وسطه المهاجم فيليبي كوتينيو، الذي تدور شائعات حول تقدمه بطلب رسمي للرحيل عن النادي، والانتقال إلى برشلونة.

وحقق واين روني رقمًا جديدًا ، بمشاركته مع إيفرتون أمام ستوك سيتي، بالجولة الافتتاحية من الدوري الإنكليزي الممتاز لكرة القدم.

وقالت شبكة "أوبتا"، إنّ روني يشارك مجددًا بقميص إيفرتون بالبريميرليج، لأول مرة بعد 4837 يومًا، ليكون النجم الإنجليزي بذلك صاحب أكبر فارق زمني لتمثيل فريق واحد، على مدار تاريخ البطولة.

وعاد روني، إلى صفوف ناديه القديم خلال فترة الانتقالات الصيفية الجارية، بعدما قررت إدارة مانشستر يونايتد السماح له بالرحيل، في صفقة انتقال حر.

كان النجم الإنكليزي غادر إيفرتون في سن صغيرة، بانتقاله للمانيو في 2004؛ حيث ارتدى قميص الشياطين الحمر 13 عامًا، توج خلالها بالعديد من الألقاب المحلية والأوروبية والعالمية، كما بات الهداف التاريخي للفريق.

تشيلسي يقاتل على صفقة درينكووتر

يستعد نادي تشيلسي الإنكليزي لتقديم عرضه الثاني، للتعاقد مع لاعب ليستر سيتي، خلال فترة الانتقالات الجارية، بعد رفض عرضه الأول.

وقالت صحيفة "ذا صن" البريطانية، إنّ ليفربول قدّم عرضًا بقيمة 15 مليون إسترليني، لضم داني درينكووتر، إلا أنّ الثعالب رفضوا العرض، ولذلك قرر البلوز زيادة قيمة الصفقة إلى 25 مليون إسترليني، لإقناع ليستر سيتي، بالتخلي عن لاعبه.

وخطف تشيلسي، الفرنسي نجولو كانتي، من ليستر سيتي الصيف الماضي، والذي ساهم في حصول الفريق اللندني على بطولة الدوري الإنكليزي.

ويحتاج تشيلسي للتعاقد مع متوسط ميدان، بعد التخلي عن الصربي نيمانيا ماتيتش، لصالح مانشستر يونايتد بصفقة بلغت 40 مليون إسترليني.

وكان الإيطالي أنطونيو كونتي، المدير الفني للبلوز، تحدث عن رغبته في التعاقد مع متوسط ميدان، بقوله: "نحاول تسريع عملية تعافي تيموي باكايوكو من الإصابة، ليكون جاهزًا في أقرب وقت ممكن، كما نرغب في التعاقد مع متوسط ميدان جديد، لأننا حاليا نملك 3 لاعبين فقط وهذا لا يكفي".

وواصل: "في الوقت الحالي سنعتمد على فابريجاس ليقوم بمهام ماتيتش، حتى يتسنى لنا التوقيع مع صفقة جديدة". وصرف تشيلسي 130 مليون إسترليني خلال سوق الانتقالات الجارية، بالتعاقد مع الإسباني الفارو موراتا من ريال مدريد وتيموي باكايوكو من موناكو الفرنسي، والألماني أنطونيو روديغر من روما الإيطالي، بينما ضم الحارس ويلي كابالييرو بالمجان.

روديغيز يقترب من ستوك سيتي

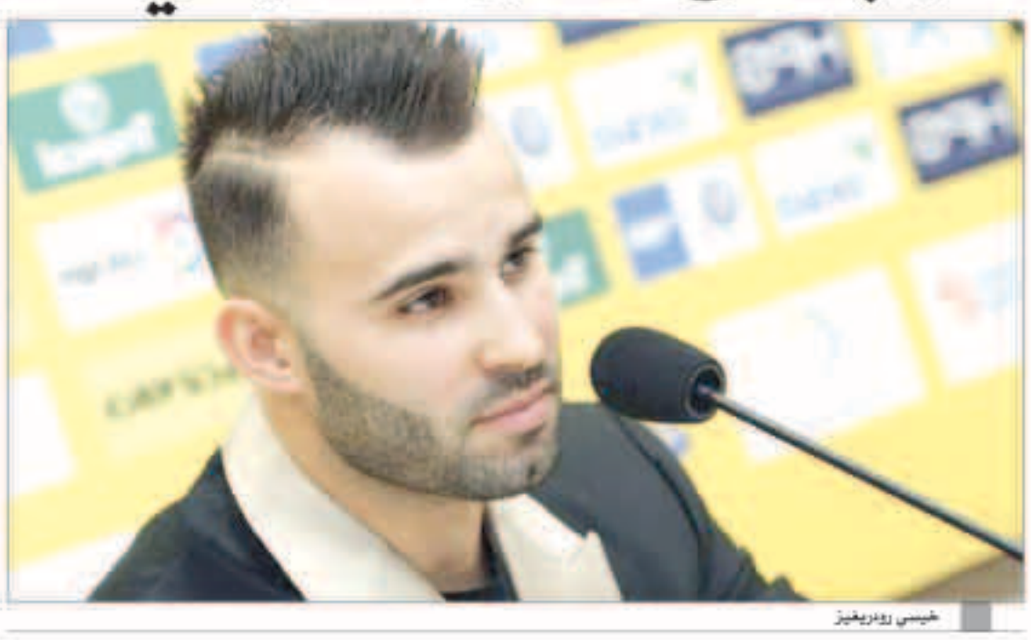
خيسي رودريغيز

رفض نادي باريس سان جيرمان الفرنسي، العرض المقدم للإسباني خيسي رودريغيز، من فيورنتينا الإيطالي، ليقترب اللاعب من الانتقال إلى الدوري الإنكليزي.

وقال موقع "فوتبول إيطاليا"، إن خيسي لن يستمر في باريس سان جيرمان، وكان فيورنتينا تقدم بعرض للحصول على خدماته لمدة موسمين على سبيل الإعارة، مع أحقية الشراء، وراتب سنوي يصل إلى 7 ملايين يورو، يساهم البي إس جي في جزء منه.

وأضاف الموقع أن اللاعب والنادي لم يعجبهما عرض فيورنتينا، ولذلك قرر خيسي التوجه إلى الدوري الإنكليزي في ظل اهتمام ستوك سيتي، بشرائه بشكل نهائي من سان جيرمان.

وأوضح أن خيسي يرى أن الدوري الإنكليزي، فرصة مناسبة له لإظهار إمكانياته واستعادة مركزه في منتخب إسبانيا.

وانضم خيسي الصيف الماضي إلى باريس سان جيرمان، بمبلغ 25 مليون يورو ولكنه لم يصمد سوى 6 أشهر فقط، وبعدها رحل معارا إلى لاس بالماس الإسباني.

وبدأ خيسي مسيرته الكروية في أكاديمية الكاستيا الخاصة بريال مدريد ولعب في الفريق الأول في 2013 قبل الرحيل عام 2016، لصفوف باريس سان جيرمان الفرنسي بصفقة بلغت 25 مليون يورو.

أرسنال يغلق باب صفقة ليمار

أرسين فينغر

قرر نادي أرسنال الإنكليزي، رفع الراية البيضاء أمام موناكو الفرنسي، خلال فترة الانتقالات الصيفية الجارية.

وتوقف أرسنال، عن مفاوضات التعاقد مع توماس ليمار نجم موناكو، بعد تعنت الفريق الفرنسي، وإصراره على منع اللاعب من الرحيل.

وذكرت صحيفة «ديلي إكسبريس»، أن الفرنسي أرسين فينغر، المدير الفني للجانرز، اقتنع بأن موناكو لن يتخلى عن ليمار أو كيليان مبابي، خلال الصيف الجاري، لذلك انسحب من المفاوضات.

وأوضحت الصحيفة، أن فينغر يركز جهوده الآن على حماية التشيلي أليكسيس سانشيز، والإنجليزي أوكسلاد تشامبرلين، والألماني مسعود أوزيل من الرحيل والتجديد معهم، إذ ينتهي عقد الثلاثي في 2018.

ويسعى ناديا ليفربول وتشيلسي، للتوقيع مع تشامبرلين قبل غلق سوق الانتقالات الصيفية في 31 أغسطس/آب الجاري، كما يقترب سانشيز من الانضمام لصفوف باريس سان جيرمان.

وأكد فينغر في أكثر من مناسبة استمرار سانشيز وأوزيل مع المدفعجية لنهاية الموسم الجاري، على أن يتم محاولة التمديد لهما خلال الموسم.

ويقترب لوكاس بيريز وكيران جيبس وكارل جينكنسون وجويل كامبل من الرحيل عن المدفعجية خلال الصيف الجاري، إذ يرى فينغر ضرورة التخلي عن بعض اللاعبين.