قطار اليوفي يواصل دهس المنافسين ويؤكد صدارته للكالشيو

حقق يوفنتوس فوزًا كبيرًا على ضيفه كييفو فيرونا، بنتيجة (3-0)، ضمن منافسات الجولة الـ20 من الدوري الإيطالي.

سجل دوجلاس كوستا، وإيمري كان، ودانيلي روجاني، أهداف اليوفي في الدقائق (13، 45، 84).

وارتفع رصيد البيانكونيري إلى 56 نقطة في الصدارة، بينما تجمد رصيد كييفو عند 8 نقاط في المركز الأخير.

اعتمد ماسيمليانو اليغري، مدرب يوفنتوس، على طريقة مغايرة عن المباريات السابقة، حيث لعب بـ(4-4-2) بوجود دي تشيليو، روجاني، كيلليني، وساندرو في الخط الدفاعي، أمامهم ماتويدي، وإيمري كان كلاعبي ارتكاز، فيما تواجد بيرناردِيسكي وكوستا على الجناحين الأيسر والأيمن، وقاد رونالدو وديبالا الهجوم.

وكان الثنائي دوغلاس كوستا وديبالا، بمثابة سحرة الفريق، وكلمة السر في حسم المباراة، وفشل لاعبو كييفو في مجاراتهما.

أولى المحاولات في المباراة كانت من نصيب كييفو فيرونا في الدقيقة الرابعة، بعد مرور ميجيروني من مدافع يوفنتوس، وسدد من داخل منطقة الجزاء، ليبعدها ماتيا بيرين حارس البيانكونيري.

ومن أولى التسديدات على مرمى كييفو بالدقيقة (13)، احرز دوغلاس أول الأهداف بعد مجهود فردي مميز من منتصف الملعب، ومراوغة لاعبي المنافس، انتهت بتصويبة على يسار سورينتينو حارس كييفو.

وحاول رونالدو التسديد من الناحية اليسرى لفريقه، بالدقيقة (32)، إلا أن حارس كييفو كان لها بالمرصاد.

وتألق سورينتينو، أمام تصويبة بيرناردِيسكي، الذي سدد من خارج منطقة الجزاء كرة قوية، أبعدها الحارس بقدمه إلى ركنية في الدقيقة (34).

وفي الدقيقة (45) سجل يوفنتوس الهدف الثاني بعد تمريرة مميزة من ديبالا إلى إيمري كان، على علامة منطقة الجزاء، ليسدد الأخيرة كرة أرضية في الشباك.

وكاد أليكس ساندرو أن يزيد غلة الأهداف في الدقيقة (48) بعد عرضية من كوستا على رأس ساندرو، إلا أن سورينتينو تألق وأبعدها ببراعة.

واحتسب حكم اللقاء ركلة جزاء لصالح يوفنتوس في الدقيقة (51)، بعد لمسة يد على لاعب كييفو، سددها رونالدو وتصدى لها سورينتينو ببراعة في الدقيقة (52).

وعلى استحياء، سدد ميجيروني، مهاجم كييفو رأسية ضعيفة وسط غياب الرقابة الدفاعية من لاعبي يوفنتوس، إلا أنها وصلت سهلة لأيدي ماتيا بيرين.

وفي الدقيقة (71)، سدد روسيتيني كرة قوية من خارج المنطقة، أبعدها حارس السيدة العجوز عن مرماه.

وأهدر كريستيانو فرصة ذهبية في الدقيقة (74)، بعد عرضية من اليمين سددها الدون مباشرة لتمر بجوار القائم.

ومن ركلة ركنية نفذها ديبالا ببراعة إلى بيرناردِيسكي أمام منطقة الجزاء، وسدد الأخير الكرة مباشرة في المرمى، وأبعدها الحارس إلى ركنية أخرى.

وسجل روجاني الهدف الثالث ليوفنتوس، في الدقيقة (84)، بعد عرضية من كرة ثابتة نفذها بيرناردِيسكي على رأس روجاني ليسكنها الأخير الشباك.

وأعرب ماسيمليانو اليغري، المدير الفني ليوفنتوس، عن سعادته بالفوز (3-0) على كييفو فيرونا، ضمن الجولة الـ20 من الكالتشيو.

وقال اليغري، خلال تصريحات نقلها موقع «كالتشيو ميركاتو» الإيطالي: «كانت مباراة جيدة، ولم يكن فوزًا سهلًا، حيث كنا قادمين من مباراتين صعبتين، لكننا حققنا الانتصار، وكنا بحاجة لإظهار الكثير من الجودة والنضج».

وعن ديبالا، قال: «من الرائع أن أراه يلعب هكذا، قد يكون حزينًا بعض الشيء لأنه لم يسجل، لكنه في حالة جيدة، وإذا استمر في اللعب بهذه الطريقة، سيصبح لاعبًا عالميًا».

وبشأن ضربة الجزاء التي أهدرها كريستيانو رونالدو، أجاب المدرب: «لا أنظر أبدًا أثناء تنفيذ ركلات الجزاء، لكنه أهدر ركلة مماثلة في الصباح أثناء المران».

وأردف: «سامي خضيرة تعرض لضربة في ركبته، دعونا نرى التطورات.. إيمري تشان لعب مباراة قوية اليوم، وكنت سعيدًا به.. أليكس ساندرو بخير، أحتاج إلى الكثير من اللاعبين للفوز بالمباريات، وهو واحد منهم».

واختتم اليغري: «كانسيلو ودي تشيليو يلعبان بطريقتين مختلفتين، لكنهما على ما يرام.. وكين ولد عظيم، لكنه بحاجة إلى الاستمرار في التطور، وسبينازولا سيستمر معنا».

من جانبه حافظ ميلان، على موقعه في المركز الرابع بجدول ترتيب فرق الدوري الإيطالي، بعد الفوز على مضيفه جنوى (2-0)، بالمرحلة الـ20 من البطولة.

وحسم ميلان، الفوز في الدقائق الأخيرة؛ حيث تقدم فابيو بوريني، بهدف في الدقيقة (72)، وأضاف الإسباني خيسوس فيرنانديز سوسو، الهدف الثاني في الدقيقة (83).

ورفع ميلان، رصيده إلى 34 نقطة، في المركز الرابع، آخر المراكز المؤهلة لدوري أبطال أوروبا في الموسم المقبل.

وبتفوق ميلان بفارق نقطة واحدة عن روما، صاحب المركز الخامس، والذي كان قد تغلب على تورينو (3-2) أمس الأحد.

وتوقف رصيد جنوى عند 20 نقطة ليبقى في المركز الـ14.

وأعرب جيانلويجي دوناروما، حارس مرمى ميلان، عن سعادته بالفوز على جنوى (2-0)، ضمن الجولة الـ20 من الكالتشيو.

وقال دوناروما، خلال تصريحات لشبكة «سكاي سبورتس»: «لعبنا مباراة رائعة، لكن لم نبدأ بشكل جيد، وفي النهاية أظهرنا قدراتنا وقوتنا، وفزنا بمواجهة حاسمة.. هذا أهم شيء».

وتابع: «لكن لا زالت هزيمة كأس السوبر الإيطالي (1-0) ضد يوفنتوس تؤلمنا».

وعن اقتراب زميله هيجواين من تشيلسي، قال: «أتمنى له الأفضل، إنه صديق مقرب لي وأنا أحترمه.. هذا اختياره الشخصي».

وأردف: «المركز الرابع؟ لا زال أمامنا طريق طويل، يجب أن نكون أقوياء.. سنفعل ما في وسعنا، لإنهاء الموسم بين المراكز الأربعة الأولى».

واختتم دوناروما: «نابولي؟ سنلعب المباراتين التاليتين ضدهم (في الدوري والكأس).. نابولي هي المدينة التي نشأت فيها، والفريق الذي أشجعه.. سعيد لأنهم يسيرون بشكل جيد، لكن أتمنى الفوز عليهم في المباراتين».

فرحة لاعبي اليوفي

البرشا يتعاقد رسميا مع بواتينغ

في مفاجأة من العيار الثقيل، أعلن برشلونة، تعاقده رسميًا مع الغاني كيفن برينس بواتينغ من صفوف ساسولو على سبيل الإعارة.

وبعد أن ارتبط العديد من الأسماء بالانضمام لصفوف البارسا مثل سنواني، مورانا، وفيلا، تم الإعلان بشكل مفاجئ عن ضم بواتينغ، وهو ما ظنه العديد من الجماهير أنها أخبار مزيفة حتى تم الإعلان الرسمي.

وتوصل النادي الكتالوني لاتفاق مع ساسولو، لضم بواتينغ حتى نهاية الموسم الجاري، مع وجود بند لخيار الشراء بشكل نهائي مقابل 8 ملايين يورو.

وسيلعب بواتينغ دور المهاجم البديل للأوروغوياني لويس سواريز، خاصة بعد رحيل الإسباني ذو الأصول المغربية منير الحدادي إلى إشبيلية، وسيرتدي القميص رقم 19 الذي كان للأخير قبل رحيله.

وبحسب صحيفة «موندو ديبورتيفو»، فإن برشلونة دفع مليون يورو فقط لنادي ساسولو، لافتة إلى أنه المبلغ الذي حصل عليه الفريق الكتالوني من صفقة بيع منير الحدادي، إلى إشبيلية.

حلم مدريدي

بواتينغ هو مشجع كبير لريال مدريد، وكان يحلم بارتداء قميص الميرنغي، ولم يُخف ذلك على الإطلاق، سواء في تصريحاته مع وسائل الإعلام أو على منصات التواصل الاجتماعي.

وصرح بواتينغ في أبريل 2017: «ريال مدريد وبرشلونة؟ سأختار ريال مدريد، فأنا دائما أحب القميص الأبيض».

وخلال فترة وجوده مع فرانكفورت الألماني، صرح لصحيفة «رينش بوست»: «أعلم وبدون أن أبدو متغطرسا، أنني كنت قادرا على اللعب لريال مدريد، لكني لم أعمل بجد بما يكفي».

وعلى وسائل التواصل الاجتماعي، دعم بواتينغ ريال مدريد كثيرًا، ونجم الفريق السابق كريستيانو رونالدو الذي كان يراه الأفضل.

واقع كتالوني

«أعلم أنكم لا تريدون ذلك، لكني حصلت على فرصة حياتي، وسألعب لبرشلونة.. يجب أن أقول لكم وداعًا الآن»، كان هذا نص رسالة وداع بواتينغ لزملائه في ساسولو، بعد حسم اتفاقه مع البلوجرانا.

وبالتأكيد عرض من برشلونة للاعب في سن الـ31 لا يمكن رفضه، مهما كانت ميوله قبل هذا العرض الذي سيؤثر على مسيرته بشكل عام.

ورد بواتينغ على دعمه للغريم التقليدي ريال مدريد، قائلا: «لا تسألوني عن ريال مدريد، لقد كان من الماضي.. أريد التركيز مع برشلونة».

وأضاف: «أتمنى أن أسجل في الكلاسيكو، على ملعب سانتياغو برنابيو».

كيفن برينس بواتينغ

إيبار يستعيد توازنه بثلاثية في إسبانيول

جانب من اللقاء

عاد إيبار لدرب الانتصارات في الليغا، حيث أكرم ضيافة إسبانيول بثلاثية دون رد، في ختام الجولة الـ20.

وعلى ملعب (إيبورو)، وضع سيرجي إنريتش الفريق الباسكي في المقدمة، في الدقيقة 24.

وبعد 7 دقائق من انطلاق الشوط الثاني، أضاف الجناح الأرجنتيني المخضرم، بابلو دي بلاسيس، ثاني أهداف أصحاب الأرض.

وقبل ست دقائق من صافرة النهاية، أنهى البرازيلي تشارلز دياز اللقاء تماما، بالهدف الثالث.

وبهذه النتيجة يعود إيبار، لتذوق طعم الانتصار في الليجا، بعد 6 جولات، وتحديدا منذ فوزه التاريخي والكبير على ريال مدريد، بثلاثية نظيفة.

وارتفع رصيد الفريق لـ25 نقطة، في المركز الـ11.

من جانبه، تجرع الفريق الكتالوني خسارته الثانية على التوالي، والعاشرة هذا الموسم، ليتجمد رصيده عند 24 نقطة، في المرتبة الـ13، ويتخلف بفارق الأهداف فقط، خلف الجار جيرونا.

رونالدو ينهي أزمة التهرب الضريبي بـ18.8 مليون يورو

قبل نجم كرة القدم البرتغالي كريستيانو رونالدو، عقوبتي غرامة مالية والسجن مع إيقاف التنفيذ، في قضية تهرب ضريبي في إسبانيا ، ووقع اتفاق تسوية لإنهاء القضية، وهو ما سيكلفه 18.8 مليون يورو (21.4 مليون دولار).

وكان رونالدو وصل إلى محكمة في مدريد للرد على اتهامه بالتهرب الضريبي، خلال 9 أعوام قضاها في صفوف ريال مدريد حامل لقب دوري أبطال أوروبا، بات خلالها الهداف التاريخي للنادي.

وابتسم رونالدو لكن لم يدل بأي تعليق أثناء دخوله المحكمة مع صديقته جورجينا رودريجيز.

وتوصل المهاجم البرتغالي العام الماضي لاتفاق مع السلطات الإسبانية لتسوية القضية، مقابل دفع الغرامة والقبول بالحبس 23 شهرا مع إيقاف التنفيذ.

وطالبت النيابة بتوقيع عقوبة السجن مع إيقاف التنفيذ لكريستيانو مع دفع غرامة مالية قدرها 18.8 مليون يورو، وهي العقوبة التي اتفقت عليها النيابة مع وزارة المالية، مقابل اعتراف لاعب ريال مدريد السابق ويوفنتوس الحالي بارتكابه أربع جرائم تهرب ضريبي بين عامي 2011 و2014.

لكن رونالدو (33 عاما) لن يقضي أي وقت في السجن لأن القانون الإسباني ينص على أن أي عقوبة أقل من عامين في أول جريمة يمكن إيقاف تنفيذها.

وقال المدعي العام في إسبانيا الأسبوع الماضي إن رونالدو دفع 5.7 مليون يورو (6.5 مليون دولار) غرامة إضافة إلى ما يقدر بنحو مليون يورو فائدة مستحقة في يوليو 2018.

وفي وقت سابق مثل تشابي الونسو زميل رونالدو السابق في ريال أمام المحكمة أيضا بشأن قضية تهرب ضريبي أخرى، يطالب فيها الادعاء بحبس اللاعب خمس سنوات وتغريمه أربعة ملايين يورو.

ووجهت إلى الونسو، الفائز مع إسبانيا بكأس العالم واعتزل عام 2017، اتهامات بالتهرب الضريبي والاحتيال وعدم دفع نحو مليوني يورو بين 2010 و2012، لكنه نفى مرارا ارتكابه أي مخالفة.

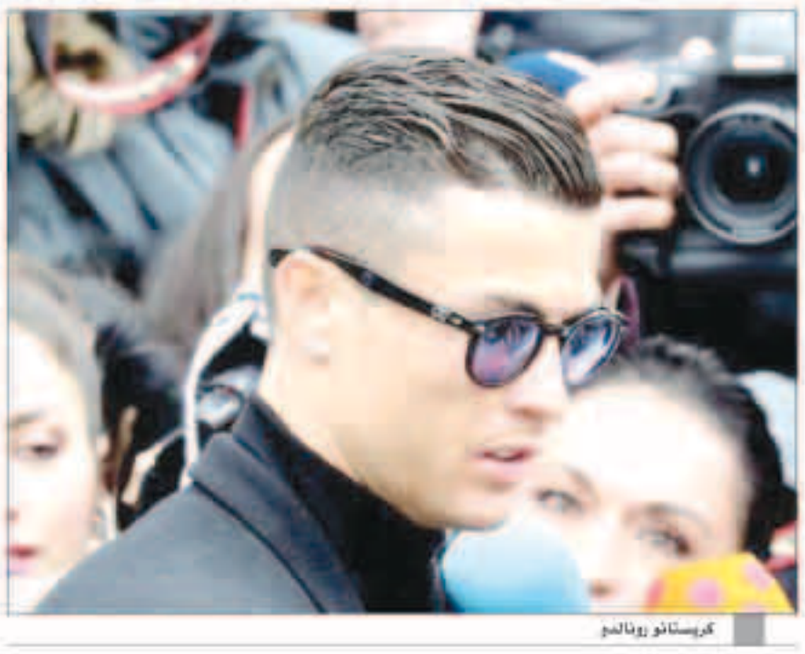
كريستيانو رونالدو

الكشف عن تفاصيل عقد هازارد مع الريال

كشف تقرير صحفي إسباني، عن وجود اتفاق مسبق بين ريال مدريد، والبلجيكي إيدين هازارد نجم تشيلسي، على الشروط الشخصية تمهيدا لانضمام اللاعب إلى صفوف الميرنجي خلال الصيف المقبل.

وأشار هازارد، في مقابلة عقدها مؤخرًا، إلى أنه فاز بكل شيء في إنكلترا ويريد خوض تجربة جديدة.

ووفقا لما ذكره برنامج «التشيرنجيتو» الإسباني، فإن اللاعب البلجيكي لديه اتفاق مسبق مع ريال مدريد، حيث سيوقع على عقد مدته 5 سنوات، براتب سنوي ثابت يبلغ 13 مليون يورو، بالإضافة إلى 3.5 كمتغيرات.

وتنقسم المتغيرات إلى مليون يورو في حالة الفوز بلقب الدوري الإسباني، و1.5 مليون مقابل الفوز بالكرة الذهبية، ومليون يورو إذا فاز الفريق بدوري أبطال أوروبا.

وتشير العديد من التقارير إلى أن هازارد يرفض تجديد عقده مع تشيلسي في الوقت الراهن، وينتظر الصيف المقبل، من أجل الرحيل إلى ريال مدريد.

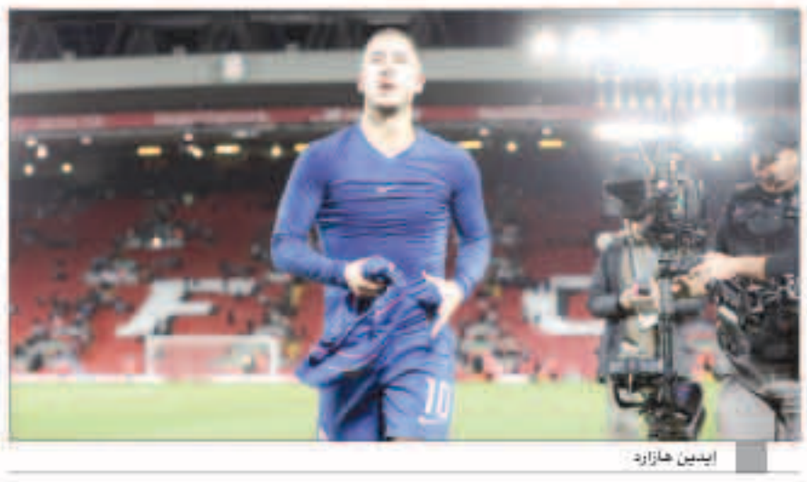
إيدين هازارد

لاعب كارديف سيتي الجديد يختفي بطائرته في ظروف غامضة !

اختفت طائرة ركاب صغيرة متجهة من فرنسا إلى كارديف في المملكة المتحدة البريطانية، وكانت تقل على متنها لاعبًا أرجنتينيًا.

وقالت صحيفة «موندو ديبورتيفو» الإسبانية، إن شاشات الرادار فقدت الاتصال مع طائرة ركاب كانت متجهة من فرنسا إلى بريطانيا، وتقل على متنها المهاجم الأرجنتيني إيميليانو سالا.

ووفقا لما ذكرته صحيفة «لو باريزيان» الفرنسية، فإن هناك تحقيقات موسعة جارية منذ ساعات الفجر، بعد أن اختفت الطائرة بشكل مفاجئ ولم يعرف مكانها حتى الآن.

وأقلعت الطائرة من مطار نانت متجهة إلى كارديف، وكانت تحمل على متنها اللاعب الأرجنتيني سالا، الذي انتقل منذ يومين من صفوف نانت الفرنسي إلى كارديف سيتي الإنكليزي.

وكان سالا أحد أبرز المهاجمين في الدوري الفرنسي هذا الموسم، وسجل 12 هدفا، وهو أغلى صفقة في تاريخ كارديف سيتي بقيمة 17 مليون يورو. أعرب نادي كارديف سيتي اليوم عن «قلقه» على المهاجم.

وأفادت شرطة جيرنزي، المطلة على القناة، أن أعمال البحث عن الطائرة تتواصل صباح اليوم ولم يتم العثور على أثرها بعد، حيث كان على متنها شخصين. وأكدت أنهم لم يعثروا حتى الآن على أي شيء يدل على مكان اختفاء الطائرة، سواء كان حطام من الطائرة أو بقع نفط، في حال كانت الطائرة قد تحطمت ووقعت في البحر.

وأفاد النادي بأنه لا يزال يأمل في العثور على الطائرة، التي اختفت على ما يبدو في جزيرة آلدرني.

وذكر متحدث باسم خفر السواحل البريطاني أنهم يقدمون المساعدة لزملائهم في جيرنزي بإرسال مروحيات قادمة من جنوب انجلترا.

في حين أفاد جهاز الأرصاد الجوية البريطاني أنه في وقت اختفاء الطائرة كانت هناك أمطار لكن ليست كثيفة، كما أن الرياح كانت معتدلة.