AL-SABAH
الصباح
www.alsabahpress.com
يومية سياسية شاملة — تصدر عن شركة الصباح للصحافة والنشر والتوزيع
20 صفحة — 100 فلس

شطحة

خطة تطوير الطرق في البلاد طموحة جداً لكنها تصطدم بواقع الطرق القديمة متطايرة الحصى .

.. حلوها .

بطحة

عدنا من جديد للغة التهديد بالاستجوابات وهي لغة فرد عضلات بطل مفعولها السحري .

.. وتعاونوا .

شباك التذاكر الصيني يسجل تباطؤا في 2016 بعد فورة استمرت عشر سنوات

بكين -«أ ف ب» : زادت عائدات السينما الصينية بنسبة 3.7 % فقط في العام 2016 مسجلة تباطؤا بعدما كانت ارتفعت باكثر من 30 % على مدى عقد من الزمن ، وذلك بسبب افلام محلية سيئة التوعية ومكافحة الفساد والاحتيال خصوصا.

وبلغت عائدات شباك التذاكر 45.7 مليار يوان (6.25 مليارات يورو) العام الماضي في الصين على ما ذكرت الوكالة العامة للصحافة والنشر والاذاعة والسينما والتلفزيون.

ويشكل ذلك تباطؤا هائلا بعد ارتفاع بلغ 48 % في العام 2015.

وبقيت الصين السوق الثانية عالميا بعد الولايات المتحدة، عاجزة عن تجاوزها على الفور خلافا لما كان يتوقعه خبراء هذا القطاع.

وعند تحويلها الى الدولار تعاني عائدات شباك التذاكر الصيني من تراجع كبير في سعر صرف اليوان في مقابل الدولار الاميركي لتصل الى 6.6 مليارات دولار العام الماضي في مقابل 6.8 مليارات العام 2015.

الا ان العدد الاجمالي لرواد قاعات السينما ارتفع بنسبة 8.9 % العام الماضي وحققت الافلام الروائية الاجنبية الطويلة عائدات زادت بنسبة 10.9 % اي بوتيرة اعلى بكثير من الافلام المحلية التي عانت من نقد كبير ومن تجاهل الجمهور.

واتى ذلك رغم نظام الحصص الصارم جدا المعتمد في الصين على صعيد الافلام الاجنبية التي تعرض في صالاتها.

ويفيد خبراء ان القطاع عانى من سلسلة من الافلام الصينية السيئة ومن تقليص نظام دعم البطاقات الذي كان يدعم العائدات بشكل اصطناعي ومن حملة صارمة لمكافحة عمليات الاحتيال في شباك التذاكر مع اقرار قانون في نوفمبر لمحاربتها.

كذلك قد يكون الوضع الاقتصادي المتردي ساهم ايضا في تراجع عدد رواد السينما. ورغم ذلك يتواصل بناء قاعات السينما بوتيرة سريعة. فقد فتحت 1612 صالة جديدة (9552 شاشة) ابوابها في الصين العام الماضي لتصل الى 41200 شاشة في ارجاء البلاد على ما قالت الوكالة العامة. وتتوقع شركة «برايس ووتر هاوس كوبرز» ان تصل عائدات السينما في الصين الى 8.9 مليارات دولار العام 2019 لتتقدم بذلك على الولايات المتحدة.

فنلندا.. أول دولة أوروبية تدفع راتبا أساسيا للعاطلين

«سكاي نيوز عربية» : بدأت فنلندا دفع راتب شهري أساسي لمواطنيها العاطلين عن العمل، في خطوة غير مسبوقة أوروبيا، تأمل من خلالها أن تقلص من البيروقراطية الحكومية وتحد من الفقر وتزيد من فرص العمل. وقال أولي كانغاس، من مؤسسة التأمينات الاجتماعية التابعة للحكومة الفنلندية (كيلا)، إن التجربة التي تمتد لعامين وتشمل 2000 مواطن تم اختيارهم عشوائيا للحصول على إعانات البطالة انطلقت في الأول من يناير. ويحصل هؤلاء العاطلين عن العمل على 560 يورو (587 دولار) كل شهر، بدون الحاجة لتقديم تقارير للكيفية التي ينفقون بها تلك المبالغ.

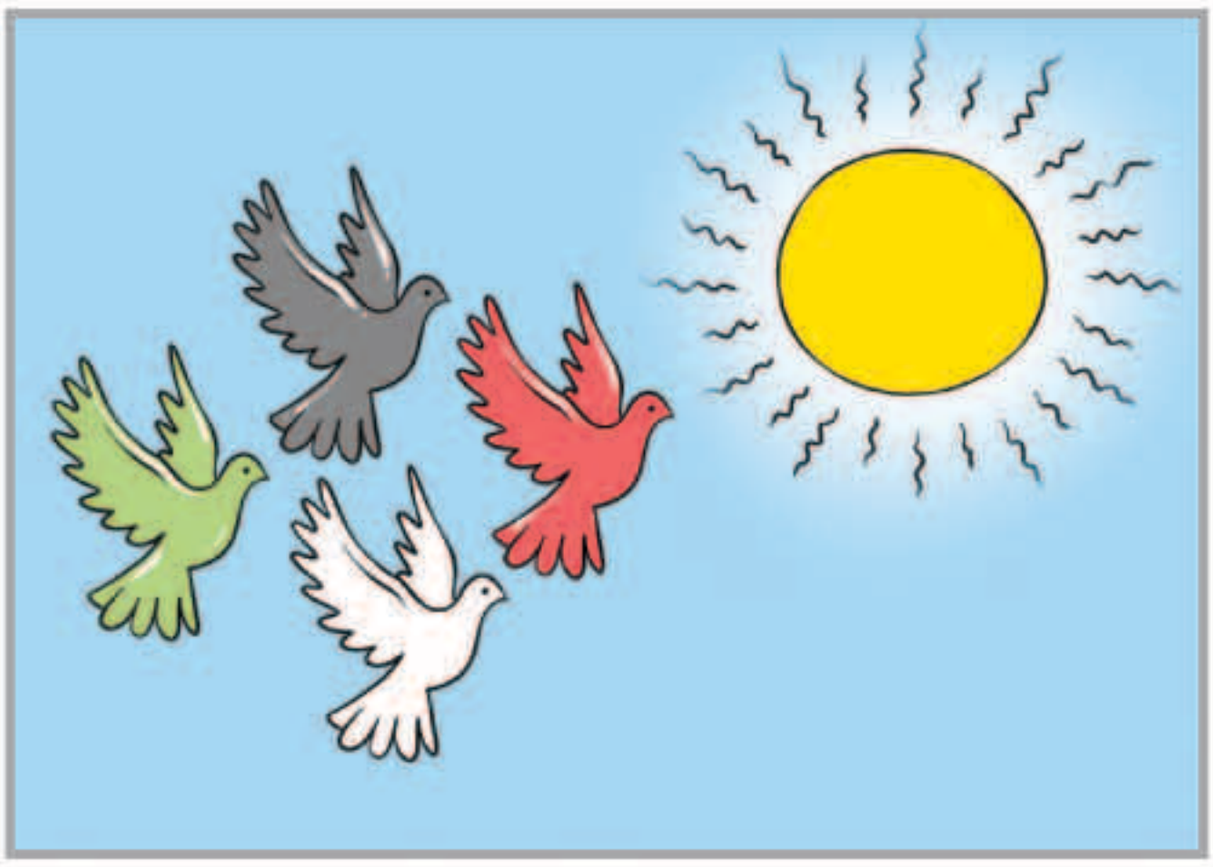

بين السطور

يا رب !

بلدنا يا سندنا يا هوانا
يا أجمل ما خلق ربي من بلاد
شيوخك عز وشعبك ما توانا
وناسك خير ناس ، واهلك أجواد
عسى الله يحفظ الديرة ذرانا
ويحفظ هالبلد من كل حساد

المكلماني
meklemany@yahoo.com

طريق الحق

أين الصحة ؟

أين الصحة ؟ .. ليس عنوان مقال فقط .. بل تساؤل مشروع لكل مواطن يراجع مراكز الرعاية الأولية والمستشفيات العامة والتخصصية من منطلق أن المواطن بات يشعر أنه يحصل على العلاج بطريقة تشبه إلى حد كبير «التقسيط المريح» وقعا من حيث فترة العلاج فعلياً من خلال الكشف عن العلة وعلاجها.

لقد بات المواطن مضطراً لأن ينتظر إلى أشهر ربما لمعرفة سبب عرض ألم به فالتشخيص يستغرق وقتاً طويلاً والبدء بالعلاج يأخذ وقتا أطول هذا خلافا لكمية الفحوصات والأشعات التي تستغرق بعض مواعيدها أسابيع وأشهراً إن لم نبالغ.

المشكلة أن الموطن لو سافر إلى أي بلد من البلدان المحيطة ولن نقول الأجنبية المتقدمة كأوروبا وأمريكا يمكنه أن يجري فحوصات مستعجلة برسوم رمزية لفارق العملة تجنبه انتظار شهور لمعرفة سبب العارض الذي يشكو منه.. وقد يكون الاستعجال بالكشف عاملاً من عوامل إنقاذ حياة هذا المواطن.

لا نعلم حقيقة ما الضير في أن يتم التعامل مع جميع الحالات على أنها حالات طارئة وأن يقدم لها العلاج فورا سواء كانت طارئة حقا أو عادية وفي كلتا الحالتين تكون الجهة المعالجة قد انجزت عملها بسرعة وتركت مكاناً شاغراً لعلاج مريض آخر،وهذا البروتوكول لو عمم على جميع الحالات نجزم أنه سيوفر على الدولة آلاف الزيارات المكلفة للمرضى للعيادات.

عبدالرحمن العواد
abdulrahmman@yahoo.com

ولادة أربعة توائم في عامين مختلفين

ظاهرة لا تتكرر كثيرا

«سكاي نيوز عربية» : قالت وسائل إعلام محلية إن 4 توائم ولدوا في عامين مختلفين خلال مطلع الأسبوع فيما احتفل آباء وأمهات في ولايتي أريزونا وكاليفورنيا بولادة أطفالهم في عامي 2016 و 2017.

ونقلت صحيفة سان دييجو يونيون تريبيون عن متحدثة باسم مستشفى شارب ماري بيرش في سان دييجو القول إن سكارليت آني ولدت الساعة11:56 دقيقة مساء عشية العام الجديد بينما خرجت شقيقتها فرجينيا روز إلى العالم في منتصف الليل.

ورفضت المتحدثة الكشف عن اسم عائلة الطفلتين بناء على طلب الوالدين احترام للخصوصية.

وفي جلينديل باريزونا وضعت هولي شاي ابنها سوير الساعة 11:51مساء يوم السبت في مستشفى مركز ثاندر بيرد الطبي بينما ولد شقيقه إيفريت الساعة 12:01 الأحد.

أعاصير تقتل خمسة على الأقل في جنوب شرق الولايات المتحدة

واشنطن -«أ ف ب» : لقي خمسة أشخاص على الأقل مصرعهم أول أمس بسبب مجموعة من الإعاصير التي تجتاح جنوب شرق الولايات المتحدة، كما ذكرت السلطات المحلية ووسائل الإعلام.

فقد قتل اربعة اشخاص سحقا لدى سقوط شجرة على سيارتهم في الاباما، كما اعلن حاكم هذه الولاية.

وفي فلوريدا، عثر على رجل غريقا قرب سيارته التي كانت تغمرها المياه في موسى هيد على ساحل خليج المكسيك، كما ذكرت شبكة «ذا ويزر تشانل» التلفزيونية.

ومنذ بضعة ايام، يجتاح عدد كبير من الاعاصير جنوب شرق الولايات المتحدة، وحرم عشرات الآف الاشخاص من التيار الكهربائي في تكساس ولويزيانا.

ثلوج تغطي حديقة «بروس بارك» في كونيتيكت

مواقيت الصلاة

الفجر	5.18
الشروق	6.42
الظهر	11.52
العصر	14.42
المغرب	17.02
العشاء	18.26

العثور على حامل أمتعة محبوسا في قسم الشحن على طائرة أمريكية

«رويترز» : قال طاقم طيران إنهم اكتشفوا وجود حامل أمتعة حبيسا داخل قسم الشحن على متن طائرة وصلت إلى العاصمة الأمريكية واشنطن قادمة من تشارلوت بولاية نورث كارولاينا.

وقالت إيرين بيتسون المتحدثة باسم شركة طيران يونايتد إيرلاينز إن المسؤولين يحاولون معرفة كيفية وصول الرجل إلى قسم الأمتعة على متن رحلة يونايتد إكسبرس رقم 6060.

وأضافت أن الرجل الذي نُقل من الطائرة بعد هبوطها في مطار دالاس الدولي في واشنطن يوم الأحد لم يصب بأذى.

إخراج مقص جراحة من بطن فيتنامي بعد 18 عاماً

هانوي -«رويترز» : ظل مقص جراحي في بطن فيتنامي طيلة 18 عاما دون أن يدري إلى أن استخرجه الأطباء أخيرا.

ونقل التلفزيون الرسمي عن ما فان نهات (54 عاما) قوله إن الأطباء نسوا المقص على الأرجح في بطنه عام 1998 بعدما خضع لجراحة عاجلة بعد حادث مروري.

وقال نهات إنه كان يشعر بألم على فترات وإن الأطباء وصفوا له دواء لقرحة المعدة إلا أن أشعة سينية أجريت له بنهاية العام الماضي أظهرت السبب: مقص جراحي.

وقالت ترينه تي لونج مديرة مستشفى باك كان للتلفزيون إن المسؤولين يحاولون معرفة من الذي ترك المقص في بطن نهات. وأضافت «حتى لو كانوا تقاعدوا ستبلغ عنهم... هذا درس لجميع الأطباء.»

والأخطاء الطبية شائعة في فيتنام. وخلال العام الماضي أجرى أطباء عمليتين جراحيتين على أطراف ليست هي محل الشكوى وشخص آخرون حالة ثلاثة رجال على أنها حمل.

خلل إلكتروني يعطل العمل في مطارات أمريكية

«سكاي نيوز عربية» : تسبب عطل في أجهزة كمبيوتر في تعطيل العمل في عدة مطارات أميركية، وتأخير مراجعة أوراق الهجرة، مما أثر على حركة المسافرين.

وقالت إدارة الجمارك وحماية الحدود بالولايات المتحدة إنها واجهت مشكلة بأجهزة الكمبيوتر من الساعة الخامسة مساء الاثنين حتى التاسعة مساء .

وقالت المتحدثة باسم الإدارة، جنيفر إيفانيتسكاي، إنه لا توجد أي مؤشرات على أن العطل جنائي.

وأضافت: «خلال العطل الفني كان بإمكان إدارة الجمارك وحماية الحدود بالولايات المتحدة الوصول إلى قاعدة البيانات المتعلقة بالأمن القومي، وجرى فحص جميع المسافرين وفقا للمعايير الأمنية».

وأوضحت صور نشرت على وسائل التواصل الاجتماعي طوابير طويلة في مختلف المطارات، حيث كان الناس يحاولون إنهاء الإجراءات في إدارة الهجرة والجمارك.

الوفيات

■ فاطمة حسين عبدالعزيز العصفور 22 عاماً، شيعت، الرجال: الخالدية، ق3، ش محمد جاسم البرجس م12، ديوان العصفور، النساء: فرطبة، ق1، الشارع الأول، ج2، م17، ت: 97650005، 99303794، 66878775

■ جاسم محمد عبدالله الشهاب 88 عاماً، شيع، النزهة، ق1، شارع الثعالبي، م7، ت: 99850007، 99736446

■ جاسر عجيل النبهان الشمري 82 عاماً، شيع، الأندلس، ق8، ش108، م22، بالقرب من صالة بورميه، ت: 99995085، 99014303

■ منى محمد علي حجي عبدالله للطوع زوجة خلف محمد الحرز 61 عاماً، شيعت، الرجال: للنصورية، ق2، ش اليحيى، ج29، م13، حسينية آل ياسين، النساء: بيان ق8، شارع مانقي بن غالب، مقابل ثانوية فرحان الخالد، م15، ت: 66248123، 97335531

■ ماجد مبارك مطلق السبيعي 20 عاماً، شيع، العزاء في المقبرة فقط، ت: 99611121

■ مبارك غنام ناصر القريني 19 عاماً، شيع، العزاء في المقبرة فقط، ت: 99611121

■ صالح سند صالح الحطي 90 عاماً، شيع، الرجال: القرين، ق5، ش5، م54، النساء: الفنطاس، ق2، ش17، م28، ت: 99811905، 99013691

■ محمد غلوم مدي 86 عاماً، شيع، الرجال: الرميثية، ق3، حسينية القائم (الهندي)، النساء: الرميثية، ق4، حسينية أم صادق، ت: 99601343، 99712973

■ عبدالله ناصر مشلش بن رزحان العجمي 70 عاماً، يشيع اليوم بعد صلاة العصر، بمقبرة الجهراء، الجهراء، العيون، ق2، ش3، م31، ت: 99316434، 99361150

■ عبدالله عايز الشلاحي 74 عاماً، شيع، صباح الناصر، ق5، ش37، م14، ت: 65653333، 66675581

إنا لله وإنا إليه راجعون

AL-SABAH
الصباح
www.alsabahpress.com

إدارة التحرير:
تلفون: 24554750، 24554850، 24554950
فاكس: 24562200، 24564400
E-mail: editorial@alsabahpress.com

إدارة الإعلان:
تلفون: 24867300، 110، 24554950
فاكس: 24867040، 24564400
E-mail: advertising_alsabah@yahoo.com

إدارة التوزيع والاشتراكات:
تلفون: 24867300، 110، 24554950
فاكس: 24867040، 24564400
E-mail: distribution@alsabahpress.com

الكويت ص.ب: 588
الصفاة - الرمز البريدي 13006
P.O.Box: 588 Safat, 13006 Kuwait