AL.SABAH
الصباح
www.alsabahpress.com
يومية سياسية شاملة — تصدر عن شركة الصباح للصحافة والنشر والتوزيع
20 صفحة — 100 فلس

العثور على 66 تمثالاً في معبد أمنحتب الثالث بالأقصر

القاهرة – «فرانس برس»: عثرت البعثة الألمانية العاملة في معبد أمنحتب الثالث من الأسرة الـ18 (1391–1353 قبل الميلاد) في البر الغربي لمدينة الأقصر (750 كيلومترا جنوب القاهرة) على 66 تمثالا للإلهة سخمت خلال موسم الحفريات الحالي.

وقال رئيس قطاع الآثار الفرعونية في وزارة الآثار المصرية، محمود عفيفي، في بيان أولب أمس إن «التماثيل التي عثر عليها غالبيتها محطمة نتيجة الزلزال الذي تعرضت له المنطقة في العام 100 قبل الميلاد، وكان تأثير الزلزال مدمراً على هذا المعبد».

وتابع عفيفي: «أدى الزلزال أيضاً إلى وقوع شروخ كبيرة في تمثالي أمنحتب الثالث (المعروفين بتمثالي ممنون)، اللذين يشكلان مدخل المسرح الأول في المعبد من جهة الشرق». وقالت رئيسة البعثة الألمانية الأوروبية العاملة في معبد أمنحتب الثالث منذ العام 1998 هوريغ سوروزيان إن «أجزاء التماثيل التي عثر عليها للإلهة سخمت (إلهة الشفاء والحرب عند المصريين القدماء وتصور على شكل جسد امرأة برأس لبوة) قابلة للترميم، فكلها في حالة حفظ جيدة ويمكن إعادتها إلى أفضل صورة».

وزير بريطاني سابق يتقاضى 13 ألف جنيه إسترليني يومياً في وظيفة مؤقتة

لندن – «رويترز»: سيتقاضى وزير المالية البريطاني السابق جورج أوزبورن 650 ألف جنيه إسترليني (789555 دولارا) سنويا للعمل 48 يوما فقط في السنة في مؤسسة بلاك روك الأمريكية لإدارة الأصول.

وأعلنت بلاك روك في يناير أن أوزبورن سيعمل مستشارا بدوام جزئي في معهد بلاك روك الاستثماري وهو أحد فروع الشركة الذي يقوم بوظيفة المؤسسة البحثية بشأن استراتيجية الاستثمار.

وقاد أوزبورن، الذي كان وزيرا للمالية لست سنوات قبل أن يفقد منصبه بعد التصويت بانسحاب بريطانيا من الاتحاد الأوروبي العام الماضي، إجراءات التقشف التي عملت بها حكومة المحافظين بعد الأزمة المالية العالمية.

وسيقدم أوزبورن المشورة لبلاك روك بشأن السياسات الأوروبية والإصلاح الاقتصادي الصيني وتأثير عائدات الاستثمار المنخفضة.

ويجب على أعضاء البرلمان البريطاني تقديم تفاصيل بشأن ارباحهم الخارجية. وفي آخر تحديث قال أوزبورن عن دوره في بلاك روك «أتوقع أن أتقاضى 162500 جنيه إسترليني كل ربع سنة مقابل التزام ربع سنوي لمدة 12 يوما. كما أتوقع أيضا الحصول على أسهم قابلة للإدراج في بلاك روك في المستقبل».

ويعني هذا أن أوزبورن سيتقاضى 13 ألف جنيه إسترليني عن كل يوم عمل.

رحيل الممثلة التونسية خديجة بن عرفة عن 68 عاماً

تونس – «رويترز»: قالت عائلة الممثلة التونسية خديجة بن عرفة إنها توفيت أمس عن 68 عاما بعد مشوار فني طويل توزع بين أعمال مسرحية وإذاعية وتلفزيونية.

ونقلت محطة (شمس اف ام) الإذاعية عن ابنة الفنانة قولها إن خديجة توفيت بعد صراع طويل مع مرض القلب.

وأصدرت وزارة الشؤون الثقافية بيانا جاء فيه «تنعي وزارة الشؤون الثقافية ببالغ الحزن والأسى الممثلة التونسية القديرة خديجة بن عرفة التي وافتها المنية صباح أمس عن عمر ناهز 68 عاما.» وأضاف البيان «بهذه المناسبة الأليمة تتقدم وزارة الشؤون الثقافية بتعازيها الحارة لعائلة الفقيدة وللأسرة الفنية التونسية الموسعة.» بدأت خديجة مسيرتها الفنية في سن السادسة عشرة بعد أن منحها المخرج عبد الرزاق الحمامي دور البطولة بمسرحية (الضائعة) لتنطلق بعد ذلك في عالم المسرح الذي قدمت خلاله الكثير من الأعمال الباقية في الأذهان مثل (عمتي عائشة راجل) و(الصمت الطويل) و(رقصة الثعبان).

شاركت في العديد من الأعمال الإذاعية كان آخرها المسلسل الفكاهي (أرجع غدوة) من إنتاج الإذاعة التونسية وأذيع في رمضان 2016.

وفي الدراما التلفزيونية قدمت سلسلة من الأدوار التلفزيونية الناجحة منها مسلسلات (الخطاب على الباب) و(مقامة عروسية) و(قمرة سيدي المحروس) و(حسابات وعقابات) و(الليالي البيض) و(الحصاد) و(عودة المنيار).

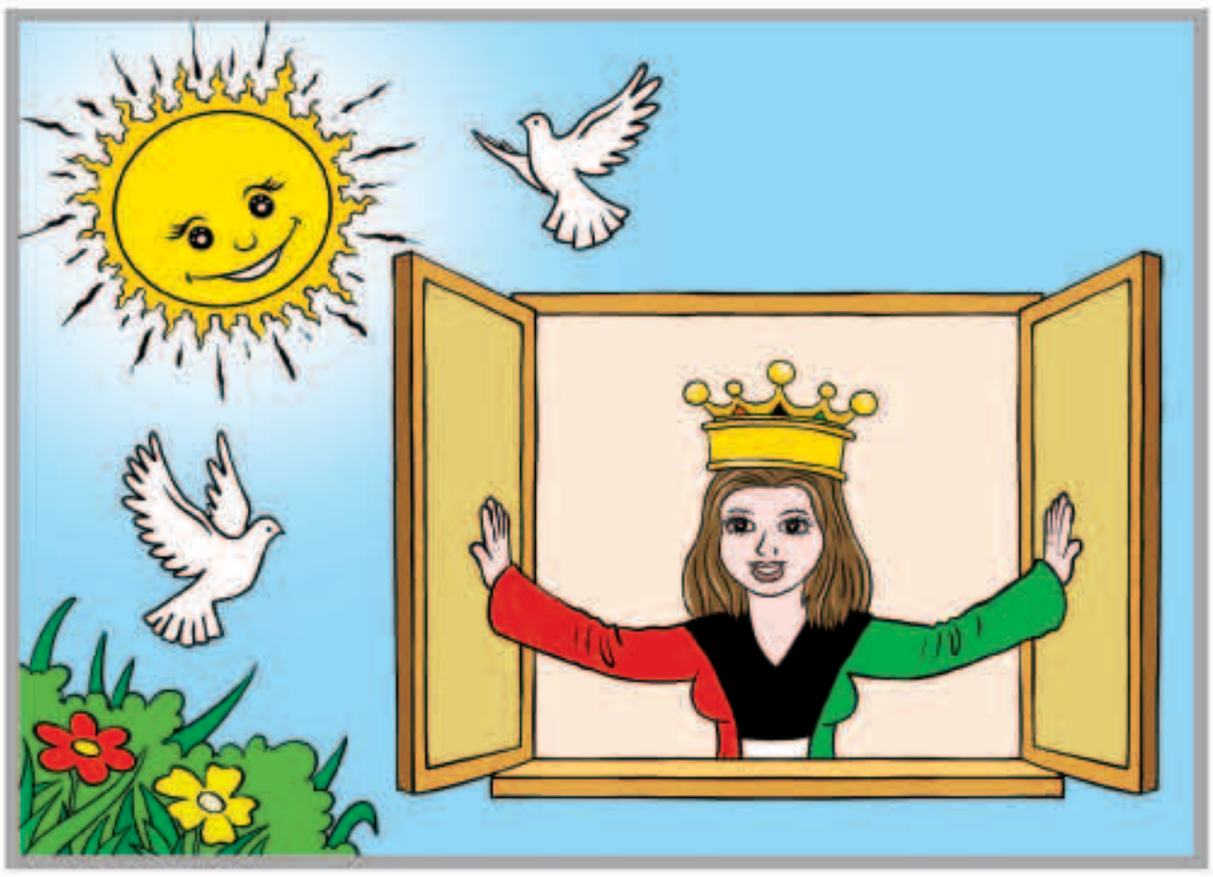

انطلاق مهرجان الشباب الخليجي في حديقة الشهيد وسط حضور كبير

«كونا»: شهد المسرح الخارجي لحديقة الشهيد حضورا جماهيريا ضخما الهب بتفاعله الأجواء مساء أول أمس عند انطلاقة مهرجان الشباب الخليجي.

وضم حفل انطلاق المهرجان اربعة عروض بدأتها فرقة (أوت لوك برودكشن) التي جمعت فليباراتشي من البحرين ودافي من الكويت والمغنية الفنزويلية اللبنانية الأصل كارول سوكي مع الفرقة الاستعراضية و(ال دي جيه) محمد حسن.

وتأتي سلسلة الحفلات الموسيقية التي تقدمها أكاديمية لوياك للفنون الأدائية (لايا) بالتعاون مع حديقة الشهيد لتمكين الشباب الخليجي في مجالات الفنون والترويح ليساهموا بشكل فاعل في تطوير وإنعاش المشهد الثقافي.

إحدى فقرات الحفل على المسرح الخارجي لحديقة الشهيد

الكونغرس الأمريكي يلغي قواعد متعلقة بالخصوصية على الإنترنت

واشنطن – «رويترز»: يسعى جمهوريون في الكونجرس الأمريكي لإلغاء قواعد كانت تبنتها إدارة الرئيس السابق باراك أوباما في أكتوبر وهو ما قد يخضع شركات الإنترنت لمزيد من التدقيق مقارنة بالمواقع الإلكترونية بهدف حماية البيانات الخاصة للعملاء.

وقدم السناتور جيف فليك عضو مجلس الشيوخ عن ولاية أريزونا الثلاثاء الماضي قرارا دعمه 34 سناتورا آخرين لإلغاء القواعد وفقا لبند يتيح للكونجرس إلغاء قواعد اتحادية تمت الموافقة عليها في الآونة الأخيرة.

كما قدمت مارشا بلاكبيرن عضو مجلس النواب عن ولاية تنيسي، وهي ترأس لجنة في المجلس معنية بالاتصالات، إجراء مماثلا أول أمس، ويسيطر الجمهوريون على غرفتي الكونجرس.

وقبل أيام علقت لجنة الاتصالات الاتحادية بصورة مؤقتة تنفيذ بعض القواعد مما مثل انتصارا لشركات الإنترنت في حين عارض هذا الإجراء أنصار حماية المستهلك.

ووفقا للقواعد التي كان مقررا سريانها الخميس الماضي سيحتاج مزودو خدمة الإنترنت للحصول على موافقة عملائهم قبل استخدام معلومات دقيقة عن أماكن وجودهم وأموالهم وصحتهم وأبنائهم والمواقع الإلكترونية التي تصفحوها لأغراض الإعلان والتسويق الداخلي.

نساء بلغاريا أصغر الأمهات في الاتحاد الأوروبي

بوخارست – «أ ش أ» ك تصدرت النساء اللاتي أنجبن للمرة الأولى في بلغاريا عام 2015 قائمة أصغر الأمهات في دول الاتحاد الأوروبي بمتوسط عمر 26 عاما.

وأفادت البيانات الصادرة عن مكتب الإحصاء بالاتحاد الأوروبي "يوروستات"، بأن رومانيا جاءت في المركز الثاني بمتوسط عمر بلغ 26.3 عاما.

ونقل موقع "رومانيا–إنسايدر" الإخباري عن الإحصاءات أنه في المقابل، بلغ عمر النساء اللاتي أصبحن أمهات للمرة الأولى أكثر من 30 عاما في إيطاليا "30,8" وأسبانيا "30.7" ثم لوكسمبورج واليونان "30.2" عام لكل منهما.

وعلى مستوى الاتحاد الأوروبي، بلغ متوسط عمر الأمهات اللاتي أنجبن للمرة الأولى "28.9" عام تقريبا في عام 2015.

أطباء يابانيون: إشعاع فوكوشيما بريء من سرطان الغدة

«سكاي نيوز عربية»: قال خبراء يابانيون في مجال الصحة، أمس، إنهم لم يعثروا على أي دليل يربط الحادث النووي في محطة فوكوشيما للطاقة النووية بالمخاطر الصحة الناجمة عن التسرب الإشعاعي.

ونقلت «أسوشيتد برس» عن أطباء قولهم إن العثور على 185 حالة من سرطان الغدة الدرقية بين الشباب في المنطقة التي تضررت من كارثة 2011 النووية لا يمكن ربطه بالإشعاع، الذي لا يمكن تحميله السبب الأكبر في المشكلات الصحية التي تعرض لها السكان. وأجرى ثلاثة أطباء من جامعة فوكوشيما الطبية دراسة مسحية للصحة على سكان فوكوشيما، وعثروا على 185 حالة أصيبت بأمراض خبيثة أو يشتبه في إصابتها بسرطان الغدة الدرقية لدى الأطفال. وقد أجريت فحوصات الغدة الدرقية لـ380 ألف شخص في سن الـ18 أو أقل في فوكوشيما، بعد أن أدى الزلزال والتسونامي إلى انهيار ثلاثة مفاعلات.

وأعلن الأطباء، أمس، أن العثور على مزيد من الحالات جاء بسبب الفحص الشامل، لا التسريب الناجم عن المفاعلات النووية.

وقالوا إن الإجهاد الناجم عن الضغوط وتغيير نمط الحياة تسبب أمراض السمنة ومرض السكري، وزيادة خطر الإصابة بالسكتات الدماغية وأمراض القلب.

كارثة حقيقية تعرضت لها اليابان

سكارليت جوهانسون تقيم دعوى طلاق وتطالب بحضانة ابنتها

«رويترز»: أقامت الممثلة الأمريكية سكارليت جوهانسون دعوى طلاق من زوجها الصحفي الفرنسي رومان دوريك في نيويورك هذا الأسبوع وطالبت بالحضانة الكاملة لابنتها فيما طلب منها زوجها الذي انفصلت عنه بالعودة لطاولة المفاوضات.

وتشير وثائق قضائية إلى أن جوهانسون (32 عاما) أقامت دعوى الطلاق أمام محكمة نيويورك العليا على أساس أن الزواج «انتهى بلا رجعة». وطالبت بحضانة قانونية مشتركة وحضانة سكنية لابنتيهما روز البالغة من العمر عامين.

وتزوجت جوهانسون ودوريك في 2014. وتطالب الوثائق القضائية بتطبيق اتفاق ما قبل الزواج والذي أبرم بتاريخ 24 سبتمبر 2014.

وفي بيان صدر أول أمس قال دوريك إنه يشعر بالأسف لأن جوهانسون أقامت دعوى الطلاق في المحكمة «وجعلت خلافاتنا الشخصية علنية بهذا الشكل».

وتابع قائلا «أناشدها بأن تسحب هذا الإجراء فورا وأن تعود إلى طاولة المفاوضات بغض النظر عن مدى الإزعاج الذي قد يسببه ذلك.»

ورفضت الممثلة التعقيب على الطلاق.

وقالت جوهانسون في بيان «كأم منفانية وشخصية كتومة وفي ظل إدراكي الكامل بأن ابنتي ستكون كبيرة بما يكفي يوما ما لتقرأ الأخبار التي تنشر عنها فأود أن أقول فقط إنني لن أعلق أبدا على انتهاء زواجي.»

سكارليت جوهانسون وزوجها رومان دوريك

مواقيت الصلاة

الفجر	4.45
الشروق	6.04
الظهر	11.58
العصر	15.21
المغرب	17.53
العشاء	19.08

نجم الروك جوني هاليداي يخضع للعلاج من السرطان

باريس – «رويترز»: قال نجم الروك الفرنسي الشهير جوني هاليداي إنه يتلقى علاجا من السرطان.

وأعلن هاليداي (73 عاما) الأنباء بنفسه قائلا في تغريدة على تويتر إنه صدم بسبب التقارير التحذيرية التي انتشرت على مواقع التواصل الاجتماعي.

وقال «دعوني أطمئنكم بأنني بخير وفي حالة جيدة من الناحية البدنية. صحيح أنه جرى رصد خلايا سرطانية قبل بضعة أشهر وأنا أتلقى العلاج.»

وواجه المغني، الذي يطلق عليه البعض لقب «إلفيس الفرنسي» في إشارة لمغني الروك الأمريكي الراحل إلفيس بريسلي، الموت عندما حدث خطأ أثناء جراحة في الظهر في 2009. لكنه تعافى وعاد إلى حفلاته بعد ذلك بفترة قصيرة.

200 يورو لتشجيع الفرنسيين على شراء الدراجة الكهربائية

باريس – «أ ش أ»: أصبح الآن من حق المواطن الفرنسي الذي يقوم بشراء دراجة كهربائية جديدة، الحصول على مساعدة مالية من الشركة التي يعمل بها قدرها 200 يورو بعد تقديم فاتورة الشراء، وذلك من أجل تشجيع الاستغناء عن السيارة للحد من تلوث الهواء والبيئة بسبب تزايد انبعاث الغاز الذي يضر بصحة المواطنين.

كانت وزيرة البيئة الفرنسية سيجولان رويال، قد وضعت العديد من الخطط للحد من تلوث الهواء في أعقاب القرارات التي اتخذت في مؤتمر حماية البيئة في باريس العام الماضي، خاصة فيما يتعلق بتلوث الهواء الناجم عن انبعاثات الغاز، لتقرر الحد من سير السيارات واستبدالها بالدراجات وتشجيع المواطنين على حماية بيئتهم من التلوث.

«المياه الوردية» تصدم سكان كندا

«سكاي نيوز عربية»: أصيب سكان بلدة كندية بالصدمة حين فتحوا صنابير المياه ونزلت منها مياه وردية اللون، فيما قالت السلطات في بلدة أونواي أن ذلك سببه فتح صمام خاطئ سمح بتسرب برمنغنات البوتاسيوم للوصول إلى المياه.

ويتم استخدام المواد الكيماوية على نطاق واسع في معالجة المياه، لإزالة الحديد ورائحة البيض الفاسد، التي يمكن أن تنشأ من مواد أخرى في شبكات الأنابيب.

ويقول الخبراء إن هذه المواد قد تسبب حروق الجلد وآلام في الحلق والبطن في حال ابتلاعه، فيما قالت الأسر إنهم كانوا يخشون شرب الماء خوفا من احتوائها على مستويات غير آمنة من المواد الكيماوية.

وقال رئيس بلدية أونواي، دايل كراسنو: «لم نتلق أي تنبيه من شركة معالجة الصرف الصحي في (البيرتا)، ولم تكن هناك أي مؤشرات على وجود خطر على الصحة العامة».

من جانبه، قدم رئيس البلدية اعتذارا عن الحادث.

الشرطة الأوروبية: التكنولوجيا أصبحت أساس كل جريمة خطيرة الآن

بروكسل – «رويترز»: قالت وكالة الشرطة الأوروبية (يوروبول) أمس إن جرائم التكنولوجيا الحديثة، مثل تزوير الوثائق وغسل الأموال والتجارة عبر الإنترنت في البضائع غير القانونية، أصبحت أساس كل الجرائم الخطيرة تقريبا. وقالت الوكالة في دراسة عن الجريمة المنظمة تنشرها كل أربع سنوات «هذه التهديدات الإجرامية المتشعبة تمكن وتسهل حدوث أغلب، إن لم يكن كل، الأنواع الأخرى من الجرائم الخطيرة والمنظمة.»

ومن الجرائم التي أصبحت تشكل مصدر إزعاج كبير ما يطلق عليه «برامج الفدية» وهي برامج تعطل أجهزة الكمبيوتر الخاصة بشخص أو شركة لحين دفع رسم محدد. لكن الجرائم التقليدية أصبحت تعتمد كذلك الآن بشكل متزايد على التكنولوجيا الحديثة مثل استخدام تجار المخدرات طائرات بدون طيار وتفقد اللصوص للأحياء عبر الإنترنت وتعقبهم التدوينات على وسائل التواصل الاجتماعي لمعرفة متى يخرج الناس من منازلهم.

وتقول وكالة يوروبول إن هناك نحو خمسة آلاف منظمة إجرامية دولية يجري التحقيق بشأنها وتضم أعضاء من أكثر من 180 دولة.

وما زالت تجارة المخدرات تمثل أكبر سوق في عالم الجريمة في الاتحاد الأوروبي وتدر أرباحا تبلغ نحو 24 مليار يورو (25 مليار دولار) سنويا.

وأصبحت تجارة البشر أكثر ربحية في ظل الحروب الدائرة في الشرق الأوسط وأفريقيا والتي دفعت أعدادا قياسية من البشر لمحاولة الوصول إلى أوروبا وسجلت 510 آلاف حالة عبور بشكل غير مشروع لحدود الاتحاد الأوروبي في 2016.

AL-SABAH
الصباح
www.alsabahpress.com

إدارة التحرير:
تلفون: 24554750، 24554850، 24554950
فاكس: 24562200، 24564400
E-mail: editorial@alsabahpress.com

إدارة الإعلان:
تلفون: 24867300، 24554950.110
فاكس: 24867040، 24564400
E-mail: advertising_alsabah@yahoo.com

إدارة التوزيع والاشتراكات:
تلفون: 24867300، 24554950.110
فاكس: 24867040، 24564400
E-mail: distribution@alsabahpress.com

الكويت ص.ب: 588
الصفاة – الرمز البريدي 13006
P.O.Box: 588 Safat, 13006 Kuwait