AL-SABAH
الصباح
www.alsabahpress.com
يومية سياسية شاملة — تصدر عن شركة الصباح للصحافة والنشر والتوزيع
20 صفحة — 100 فلس

شطحة

«الهلال الأحمر» حققت إنجازات كبيرة على المستوى الإنساني .

..هذه هي الكويت دام فضلها وأياديها البيضاء .

بطحة

وزير التجارة والصناعة يتوعد من يرفعون الأسعار من التجار .

.. هذا ما ننتظره بالفعل.

مضيفة تعثر على ثعبان أسفل مقعد طائرة

«العربية.نت» : المخاوف من الطيران تحوّل حياة البعض جحيما، فما بالك إذا كنت على متن طائرة، وكان بها ثعبان حرا طليقا، أين المفر؟

هذا الموقف المثير حدث على متن رحلة محلية تابعة لشركة «رافن الاسكا» في ولاية الاسكا الأميركية، الأحد الماضي .

بعد إقلاع الطائرة بقليل، قال أحد الركاب إن الطيار أبلغ المسافرين أن ثعبانا بات حرا طليقا على متن الطائرة بعد أن تسلل من حقيبة أحد الركاب المخالفين.

وبعد قليل، نجحت إحدى المضيفات الشجاعات في العثور على الثعبان والإمساك به ووضعه في كيس بلاستيك. وهبطت الرحلة في الموعد والمكان المقررين لها، وفقا لصحيفة «ديلي ميل» البريطانية، أمس.

ولم تذكر السلطات الأميركية نوع الثعبان، ولكن يبدو أنه ثعبان الكرة البيضاء، ويتراوح طوله من 5 إلى 6 أقدام وهو ليس سامّا.

ولم يتضح بعد إذا ما كان الراكب المخالف الذي وضع الثعبان بين أمتعته سيواجه اتهاما قانونيا.

والتقط الراكب آنا ماكونوي صورا للثعبان الذي عُثر عليه مكوما أسفل حقيبة. وقال ماكونوي إن الطيار أبلغ المسافرين بأن الثعبان بات طليقا بعد 15 دقيقة من إقلاعه. وأضاف: «على الفور تقريبا بعد هذا الإعلان تقريبا، وجد صبي كان يجلس مع والدته في الصف الأخير الثعبان مختبئا وراء مقعده، أسفل حقيبة. وعلى الفور استطاعت مضيفة طيران والطيار السيطرة على الموقف». ومن جانبه، أعلن المتحدث باسم شركة الخطوط الجوية رافن الاسكا، ويليام والش، أن أحد الركاب انتهك القوانين، وجلب الثعبان على متن الطائرة.

وأكد والش أنه «من أجل الحفاظ على سلامة المقصورة، تحظر «رافن الاسكا» جميع القوارض و الزواحف و الثعابين والحشرات أو المخلوقات السامة وغيرها».

سنغافورة أغلى مدن العالم في كلفة المعيشة و«ألما أتا» الأرخص

لندن - «رويترز» : كشفت دراسة نشرت أول أمس عن احتفاظ سنغافورة بصدارة قائمة أغلى مدن العالم من حيث تكلفة المعيشة كما عادت مدينتا طوكيو واوساكا في اليابان إلى قائمة المدن العشر الأولى بفضل قوة الين.

وفي المقابل أصبحت مدينة «ألما أتا» في قازاخستان أرخص المدن للعيش فيها تلتها لاجوس في نيجيريا التي تعاني ركودا اقتصاديا.

وحلت مدينة أمريكية واحدة هي نيويورك في قائمة العشرة الأولى بالمسح نصف السنوي الذي نشرته وحدة الاستخبارات الاقتصادية لمجموعة الإيكونوميست وعنوانه «تكلفة المعيشة حول العالم».

وجاءت المدينة الأمريكية في المركز التاسع منخفضة مركزين بفعل تراجع طفيف للدولار لكنها لا تزال مرتفعة كثيرا عن المركز 46 الذي كانت فيه قبل خمسة أعوام.

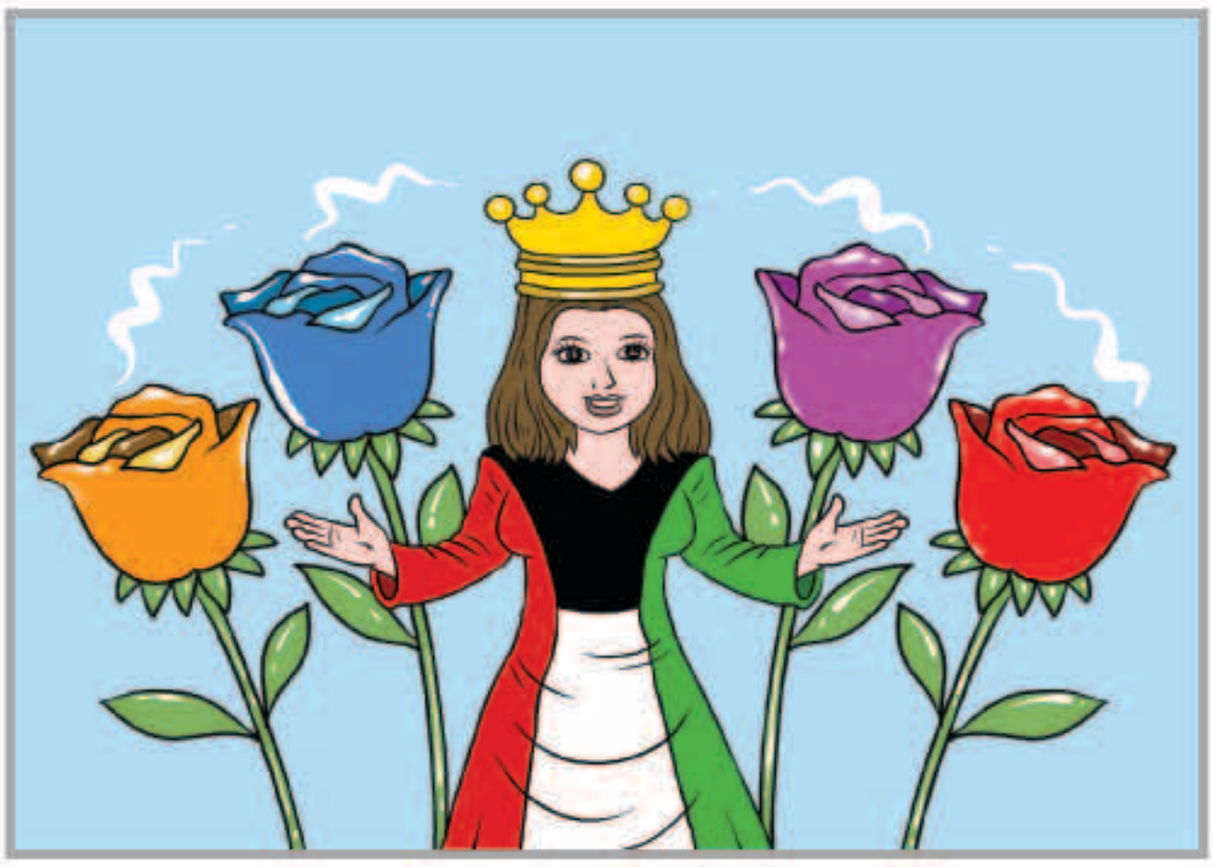

بين السطور

محروم !

من لا يحس بقيمة الدار محروم
محروم من معنى يعيش المسرة
ان ماعرف قدر الوطن عاش موهوم
ما يعرف بلاده ولا هي مقرّه
الدار لأهل الدار من امس واليوم
تعيش فيها . لو تشوف المضرة !

المكلماني
meklemany@yahoo.com

طريق الحق

إضربوا بيد من حديد

تتواتر الأخبار بشكل شبه يومي عن حالات غش تجاري وتزييف للمواد الغذائية، مما يجعلنا فيما يبدو أننا أمام ظاهرة تتزايد، ظاهرة جديدة بهذا الشكل المكثف والمتواتر علينا كشعب، فلقد أصبحنا أمام هذا الانتشار لهذه الظاهرة نستشعر الخطر ، وليس لنا بعد الله إلا أن نلجأ إلى المسؤولين ونشد على أيديهم لبذل قصارى الجهد في محاربة مثل تلك الظاهرة ، وتشديد العقوبات بحق مرتكبيها .

فمن مؤامرة احتكار السلع الغذائية إلى غش بعض المطاعم في اللحوم كالضبطية التي تمكن فريق الطوارئ بقطاع الرقابة التجارية وحماية المستهلك من ضبطها ، والتي تلاعب فيها المطعم بأن قام بغش المستهلك من خلال إعلانه بأن اللحوم التي يستخدمها طازجة وهي في الحقيقة لحم مجمد ، كل تلك الوقائع وغيرها تؤكد بما لا يدع مجالاً للشك أننا بحاجة إلى رقابة مشددة ، وعقوبات رادعة .

وعندما نطالب بتشديد الرقابة لا يعني ذلك إطلاقاً أننا ننتقص من المجهودات المبذولة حالياً ، وإنما نطالب بصلاحيات وحملات أكبر على هؤلاء المتلاعبين بصحة الناس ، وهو شيء لعمري جد خطير ، يحتاج إلى حزم أكبر ، وردع أقسى .

ومع أننا في بلد طيب طاهر يدين بالإسلام ، إلا أن هؤلاء القلة من «الغشاشين» لا يرتدعون بوازع من دين أو ضمير ، وإنما جل همهم ، وغاية مآربهم ، وأقصى مراهم هو الكسب السريع ، الذي لا يبارك فيه المولى عز وجل ، وسيكونون كقول الشاعر

جمع الحرام إلى الحلال ليكثره .. جاء الحرام على الحلال فبعثره .

عبدالرحمن العواد
abdulrahmman@yahoo.com

حاول إبهار صديقته.. فعضه تمساح!

يعاني دي باو من جروح خطيرة في ذراعه

«سكاي نيوز عربية» : يتعافى مراهق أسترالي عضه تمساح عندما قفز في نهر بولاية كوينزلاند في إطار رهان مع صديقته البريطانية التي حاول إثارة إعجابها.

والتقى لي دي باو (18 عاما) مع صوفي باترسون أثناء تناول الشراب مع مجموعة من الأصدقاء في الساعات الأولى من صباح الأحد الماضي في مركز ضيافة للسياح الشباب في إينيسفيل في شمال كوينزلاند.

وتفيد وسائل إعلام محلية بأن دي باو قال لباترسون إن السياح الشبان أكثر عرضة لعض التماسيح من الأستراليين وكان مستعدا لإثبات كلامه عمليا. وقبل دي باو الرهان وقفز في نهر جونستون المليء بالتماسيح وليعضه على الفور أحدها. وقال دي باو وهو على فراش المستشفى «ركلته على الفور والضربة الثانية كانت في عينه بعدها تركني».

ويعاني دي باو من جروح خطيرة في ذراعه وأجريت له جراحة في مستشفى كيرنز.

وذكرت باترسون التي وافقت على الخروج في موعد مع دي باو «أعتقد أنه شجاع جدا.. أتمنى أن يكون في هذه الحالة المعنوية المرتفعة بعد ما حدث».

اكتشاف «هرم مصري».. في الصين

عملية البحث أثناء اكتشاف الهرم

«العربية.نت» : أطلقت وسائل الإعلام الصينية على مقبرة قديمة، تم العثور عليها مؤخراً، اسم «هرم تشنغتشو، على الرغم من أن هيكلها أصغر بكثير في الحجم بالمقارنة مع الأهرام الحقيقية في مصر»، بحسب صحيفة «ديلي ميل» البريطانية، ما دفع أحد المحليين للقول «إنه يبدو كهرم مصري»، وتم العثور على المقبرة بالقرب من الطريق السريع، وتقع على بعد 3300 قدم (1000 متر) غرب سنيان غروف بالقرب من النهر الأصفر، وكانت تلك المنطقة قرية إلى وقت قريب قبل أن تتم إزالتها لإفساح الطريق أمام قيام مجمع سكني جديد.

وتعتبر المقبرة، ذات الشكل الهرمي، واحدة من مقبرتين تم اكتشافهما بواسطة موظفين تابعين لمكتب تشنغتشو للآثار الثقافية، داخل غرفة التابوت «تشنغتشو»، أما المقبرة الأخرى فهي على شكل نصف أسطوانة، ويبلغ طول الغرفة 98 قدما (30 مترا) وعرضها 26 قدماً (8 أمتار)، وبنيت في موضع بين الغرب والشرق مع مدخل يواجه الشرق، وهي تمثل صحنا ضيقا يؤدي إلى القبة الرئيسية بجوار المقبرة ذات الشكل الهرمي.

وقد أعرب أحد السكان المقيمين هناك عن إعجابه التام بهذه الاكتشافات، قائلا في تصريح لمراسل محلي: «إن هذا سحري حقا، فأنا لم أر قط أي شيء من هذا القبيل. يبدو كأنه هرم مصري».

مواقيت الصلاة

الفجر	4.29
الشروق	5.48
الظهر	11.55
العصر	15.23
المغرب	18.01
العشاء	19.16

قرويون في كينيا يحرقون جيف الماشية مع اشتداد الجفاف

ليوياتجالاني - كينيا- «رويترز» : شرع قرويون في شمال كينيا في حرق أكوام من جيف الحيوانات على أمل تفادي تفشي الأمراض مع تفوق الماشية جوعا في أسوأ جفاف تشهده المنطقة خلال خمسة أعوام. وتناثرت جيف الحيوانات في الأوحال بعد انحسار بحيرة توركانا لتترك القوارب عالقة على الأرض الجدباء. ويحتفظ البدو بمدخراتهم في تربية الماشية وليس في المصارف وتمثل كل جيفة خسارة كبيرة لصاحبها. وقالت الحكومة الكينية إن الجفاف أضر بما يصل إلى 2.7 مليون شخص. وأشارت تقديرات رسمية إلى نفوق 20 في المئة من الماشية في المناطق القاحلة وشبه القاحلة والتي تمثل زهاء 80 في المئة من الأراضي الكينية.

وقال جيمس أودور رئيس الهيئة القومية لمكافحة الجفاف «إنه أسوأ جفاف منذ عام 2011».

إعادة لوحتين مسروقتين لفان جوخ إلى أمستردام بعد 14 عاما

أمستردام - «رويترز» : أزيح الستار في متحف بأمستردام أول أمس عن لوحتين لفنسنت فان جوخ لحقت بهما أضرار طفيفة وذلك بعد 14 عاما من سرقتهما في عملية للمافيا.

ويرجع تاريخ اللوحتين إلى عامي 1882 و1884 وهي فترة مهمة بالنسبة لتطور فان جوخ أستاذ فن ما بعد الانطباعية كرسام.

وقال أليكس ريوجر مدير متحف فان جوخ قبل إزاحة الستار عن اللوحتين «عادت اللوحتان. لم أعتقد قط أنه سيكون بوسعي قول هذا». وقدر محققون قيمة كل منهما عندما استردتهما الشرطة الإيطالية قبل ستة أشهر بنحو 50 مليون يورو ((53.97 مليون دولار). وعُثر على اللوحتين في قلب إيطاليا في سبتمبر الماضي خلف جدار مزيف في فيلا قال مدعون إنها مملوكة لشخص يتهم بإدارة عصابة دولية لتهريب الكوكايين.

وإحدى اللوحتين مهمة على نحو خاص بالنسبة للمتحف باعتبارها العمل الوحيد الذي يعود للفترة التي عاشها الرسام الهولندي في لاهاي حيث درس. وقال ريوجر بعد الكشف عن اللوحتين خلف إطار سميك من الزجاج «عادت الاثنتان بسلام وهما سليمتان بالفعل». وأضاف أن اللوحتين «ستظلان هنا لأجيال قادمة».

كانت اللوحتان قد اختفتا عام 2002 بعدما تسلق لصوص سلما إلى سطح المتحف ودخلوا المبنى في عملية سطو لم تستغرق أكثر من أربع دقائق ثم هربوا باستخدام حبل متدل.

«تويتر» يستخدم برنامجاً لرصد وحظر المستخدمين المحرضين على العنف

سان فرانسيسكو - «رويترز» : قالت شركة تويتر إنها عززت جهودها لتخليص شبكتها للتواصل الاجتماعي من تغريدات ينشرها مستخدمون يؤيدون العنف السياسي أو الديني وإنها تستخدم برنامجا يسهم في رصدهم بدلا من الاعتماد على بلاغات من المستخدمين أو الحكومات. وتضغط السلطات الأمريكية وحكومات أوروبية على شبكات التواصل الاجتماعي مثل تويتر وفيسبوك وجوجل لتشديد الإجراءات على أي ممارسات تنطوي على تشدد خاصة الجماعات الإسلامية التي تروج للعنف. وفي «تقرير الشفافية» الذي تصدره مرتين في العام قالت تويتر إنها علقت نحو 377 ألف حساب خلال الشهور الستة الأخيرة من عام 2016 لارتباطها «بانتهاكات تتعلق بالترويج للإرهاب» وهو ما يوازي 63 ألف حساب في الشهر. ويزيد العدد على نحو 24 ألف حساب شهريا عن نفس الفترة من 2015. وكشف تويتر للمرة الأولى عن عدد الطلبات الحكومية التي تلقتها الشركة لحذف رسائل نشرها صحفيون ومنظمات إخبارية. وأظهرت البيانات أن تركيا كانت وبفارق كبير أكثر الدول نشاطا في السعي لحذف تقارير إعلامية.

وقالت الشركة إن «الأدوات الداخلية لمكافحة الرسائل الالكترونية غير المرغوب فيها» حددت 74 في المئة من الحسابات التي علقتها في الأونة الأخيرة لتأييدها العنف السياسي أو الديني، وأوضحت أن اثنين في المئة منها علقت بعد تلقيها شكاوى من السلطات بانتهاك مستخدمين لشروط الاستخدام.

الوفيات

■ محمد شميس محمد جعفر، 72 عاما، (شيع)، الرجال: الشعب، ديوان الكنادرة، تلفون: 90037494، النساء: الفنطاس، ق4، ش16، م35، علي 9، تلفون: 55666572
■ زكية جدوع الجوهر، أرملة عثمان حسن القعود، 71 عاما، (شيعت)، الرجال: ضاحية عبدالله السالم، ق1، ش هرم بن سنان، م25، تلفون: 97850206، النساء: جنوب السرة، السلام، ق4، ش413، م7
■ عمر عبدالرحمن عايش الجويسري، 16 عاما، (شيع)، الرجال: سلوى، ق2، ش المتنبي، م11، تلفون: 99709211، النساء: سلوى، ق6، ش3، م10، تلفون: 98877611
■ سائدة عبدالنبي يوسف مال الله، زوجة، محمد افراز علي الكاظمي، 43 عاما، (شيعت)، الرجال: غرب مشرف، مسجد الوزان، تلفون: 55989855، النساء: حسينية أم صادق، الرميثية، ق4، ش مالك بن أنس، م5، تلفون: 99210005
■ فلاح محمد ثامر الراجحي، 91 عاما، (شيع)، الرابية، ق4، ش8، م17، تلفون: 97876864
■ حصة عبداللطيف عبدالرحمن الجسار، أرملة، عبدالله عبدالكريم السعيد، 85 عاما، (تشيع التاسعة من صباح الغد)، الرجال: قرطبة، ق1، ش4، ديوان الجسار، تلفون: 99027834، النساء: الفاسية، ق4، ش45، م1، تلفون: 99616677
■ فهده مرزوق فهد البنيان، 93 عاما، (تشيع التاسعة من صباح الغد)، الرجال: الصليبخات، ق4، ش115، ج8، م7، النساء: الصليبخات، ق4، ش115، ج8، م9
■ أحمد حسين محمود دشتي، 95 عاما، (شيع)، الرجال: الرميثية، ق10، ش ابوحنيفة، ج101، حسينية العترة الطاهرة، تلفون: 97818643، النساء: السالمية، ق12، ش ابوذر الغفاري، ج5، م9، مقابل مستشفى هادي، تلفون: 99478664
■ محمد محمود محمد العوضي، 66 عاما، (يشيع التاسعة من صباح الغد)، الرجال: الدعية، ق3، ديوان العوضي، مقابل دوار الدعية، تلفون: 66111341، النساء: السرة، ق2، ش8، م1، تلفون: 99822133

إنا لله وإنا إليه راجعون

AL-SABAH
الصباح
www.alsabahpress.com

إدارة التحرير:
تلفون: 24554750، 24554850، 24554950
فاكس: 24562200، 24564400
E-mail: editorial@alsabahpress.com

إدارة الإعلان:
تلفون: 24867300، 24554950.110
فاكس: 24867040، 24564400
E-mail: advertising_alsabah@yahoo.com

إدارة التوزيع والإشتراكات:
تلفون: 24867300، 24554950.110
فاكس: 24867040، 24564400
E-mail: distribution@alsabahpress.com

الكويت ص.ب: 588
الصفاة - الرمز البريدي 13006
P.O.Box: 588 Safat, 13006 Kuwait