AL.SABAH
الصباح
www.alsabahpress.com
يومية سياسية شاملة — تصدر عن شركة الصباح للصحافة والنشر والتوزيع
20 صفحة — 100 فلس

السجن 12 ألف عام لماليزي

وجّه القضاء الماليزي تهما لرجل ثلاثيني بارتكاب 626 اعتداء جنسيا على ابنته ذات الخمسة عشر عاما، وهي تهم قد تصل عقوبتها إلى السجن 12 الف عام، بحسب ما أعلنت مصادر قضائية امس

وبحسب البيان الاتهامي، فإن هذا الرجل المطلق البالغ من العمر 36 عاما، ارتكب 626 جرما في حق ابنته تتصل بالاغتصاب وسفاح القربى، وقد أحيل إلى المحكمة.

وقال إيمي سيازوامي، المحقق في المحكمة الخاصة بالجرائم الجنسية في بوتراجاي العاصمة الإدارية لماليزيا في حديث لوكالة فرانس برس، إن المتهم «يواجه عقوبة تصل إلى السجن 12 الف عام» بسبب تكرر حالات الاغتصاب التي يعاقب القانون على كل منها بالسجن عشرين عاما.

ورفضت المحكمة طلبا بإطلاق سراح المتهم بكفالة بعدما حذّرت النيابة العامة من إمكانية فراره أو ترهيب الشهود.

وكان المتهم أوقف في السادس والعشرين من يوليو إثر شكوى قدمتها والدة الضحية، وهو منذ ذلك الحين موقوف على ذمة التحقيق.

وارتكب الوالد أفعاله، فيما كانت ابنته مقيمة عنده بين يناير ويوليو.

نقوش على عظمة بشرية تكشف طقوساً مارسها أكلة لحوم البشر قبل التاريخ

لندن - «رويترز»: قال علماء إن نقوشا على عظمة بشرية عثر عليها في موقع أثري من عصر ما قبل التاريخ في كهف في جنوب انجلترا تظهر أن أكلة لحوم البشر كانوا يأكلون فرائسهم ثم يجرون طقوسا لدفن بقاياهم.

وقال علماء من متحف التاريخ الطبيعي في بريطانيا فحصوا الرفات إنه يبدو أن عظمة الساعد قد نزعت من مكانها ونزع اللحم عنها ومُضغت قبل الحفر عليها بشكل متعرج وكسرها لاستخراج النخاع العظمي منها.

وتعزز النتائج التي نشرت في دورية (بلوس وان) الدراسات السابقة التي أجريت على عظام عثر عليها في الموقع الذي يسمى كهف جوف الذي يعتقد أنه يرجع إلى العصر الحجري القديم في بريطانيا.

أكدت هذه الدراسات سلوك أكل الإنسان للحوم البشر وأظهرت أن بعض الرفات تم الاحتفاظ بها وتعديلها لتتحول الجماجم إلى أكواب أو أطباق.

وأكد العلماء أن الرسوم المتعرجة هي نقوش محفورة بدون أدنى شك وليس لها أي غرض بل هي رمزية أو فنية وحسب.

وقالت سيلفيا بيلو من متحف التاريخ الطبيعي والتي شاركت في الدراسة مع زملاء من كلية لندن الجامعية إن النقوش مشابهة لنقوش أخرى عثر عليها في مواقع أثرية أخرى في أوروبا.

بريطانيا.. شبكة إتجار جنسي بالفتيات البيض

لندن - «رويترز»: أعلن ممثلو ادعاء في بريطانيا أن عصابة من 18 شخصا أدينت باستغلال فتيات وشابات جنسيا لعدة سنوات في شمال إنجلترا.

واغتصب أعضاء العصابة، الضحايا أو اعتدوا عليهن جنسيا بعد أن قاموا بتخديرهن أو تهديدهن بالعنف خلال «حفلات» خاصة أشير إليها في أحيان كثيرة على أنها «جلسات» قدم لهن فيها مخدرات ومواد كحولية.

وكانت بعضهن مخمورات للغاية وتعرضن للاعتداء الجنسي وهن فاقدات الوعي. وغالبية الجناة آسيويون وهم في الثلاثينات والأربعينات من العمر.

وأعادت القضية للأذهان قضايا مشابهة كانت قد أثارت اتهامات بأن السلطات البريطانية تخشى التدخل مخافة أن تتهم بالعنصرية.

قضية جنائية.. لا سياسية

وقال ستيف أشمان قائد شرطة نورثمبريا: «لم تكن هناك اعتبارات سياسية في القضية. هؤلاء مجرمون ولم يكن هناك تردد في القبض عليهم واستهدافهم بكل السبل المتاحة لنا».

وقال ممثلو الادعاء إن أفراد العصابة وهم 17 رجلا وامرأة استهدفوا الفتيات والنساء البيض، وتراوحت أعمارهن بين 15 وبداية العشرينات، في مدينة نيوكاسل بشمال غرب إنجلترا بين عامي 2010 و2014.

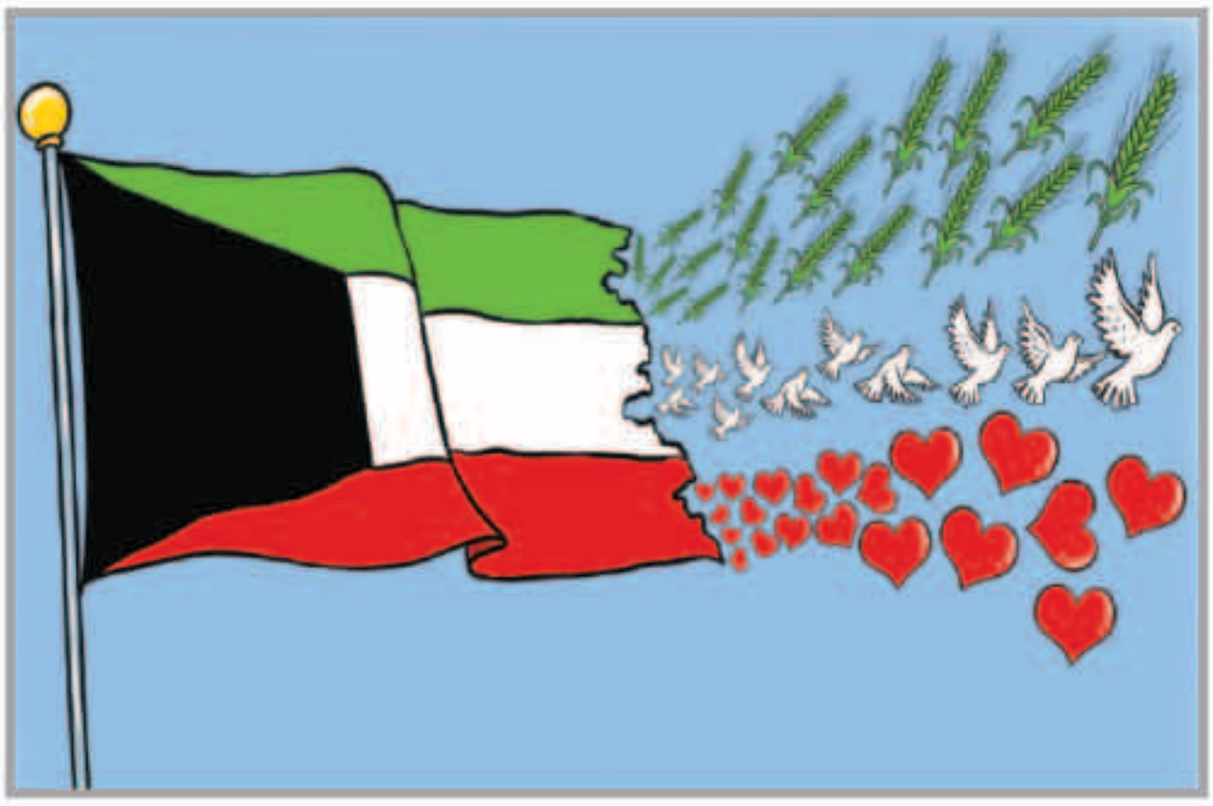

مليونير يهدي شقة لأم وطفلتها من بين 8000 طلب

قدم مليونير بريطاني (49 عاما) ومطور عقارات عاش طفولة بائسة، منزلا مجانيا لامرأة مكافحة ليكون ملاذا لها، وليعوض عن حرمانه في الطفولة.

وكان ماركو روبنسون، الذي تقدر ثروته بـ25 مليون دولار، قد اشترى شقة مكونة من ثلاث غرف في بريستون في لانكشاير، لتقديمها لمن يستحقها، مخصصا جزءا مما يملكه لهذا الغرض الإنساني.

وكان قد التقى ثلاث مجموعات من الناس، الأولى كانت امرأة فاقدة للبصر، والثانية لاجئون سوريون، والثالثة أم في سن المراهقة، وقرر مساعدة كل منهم مع ظروف معيشتهم الصعبة.

وقام بإعطاء الشقة للأم هولي البالغة من العمر 18 عاما، وسجلها باسمها لكي تكون لها وطفلتها معا.

يقول ماركو إنه «طالما حلم بأن يقدم منزلا مجانيا لأحد الناس، وذلك بعد أن عاش ظروفا سيئة في طفولته مع والدته، حيث كانا يقضيان سويا الليالي في مقاعد الحدائق العامة».

وقد ظهر مشهد حصول المرأة على الشقة في القناة الرابعة الإنجليزية، في حين قال ماركو: «هناك الكثير من الناس الذين يعانون ظروفا سيئة ويحتاجون للمساعدة».

وأضاف: «لقد حلمت دائما بفعل هذا الشيء منذ سنوات، أن أحققه لأحد، بتقديم عمل بهذا القدر».

المليونير يستمع لهولي وطفلتها

كيف رد عالم فلك على مزاعم نهاية العالم في سبتمبر؟

قال عالم فلك مصري، إن ما أشيع عن نهاية وشيكة للعالم في سبتمبر المقبل، نتيجة اصطدام كوكب غامض بالأرض، مجرد «هراء» ليس له أساس من الصحة.

ووصف الدكتور أشرف لطيف نادرس، رئيس قسم الفلك بالمعهد القومي للبحوث الفلكية والجيوفيزيقية، من يروجون تلك الإشاعات بأنهم منجمون ودجالون ومهووسون بسيناريو نهاية العالم.

وأضاف أن هؤلاء المروجين يتاجرون بالظواهر الفلكية الطبيعية لترويج أفكارهم الغريبة.

وأشار نادرس إلى أن منجمين عرب وأجانب يطلقون مثل هذه الإشاعات عن نهاية العالم في الشهور الأخيرة من كل عام، ومع بداية العام الجديد، وتكرر هذا منذ 2003 وحتى الآن.

ونوه إلى أن هناك تليسكوبات مخصصة لمراقبة الأجسام القريبة من الأرض والشمس، وليس لدينا معلومات عن أن تلك المناظير رصدت أجراما غريبة عن مجموعتنا الشمسية.

وكشف أن هناك مقياس يدعى « تورينو»، لقياس خطر اصطدام الأجسام الفضائية بالأرض مثل الكويكبات والمذنبات، وأن هذا المقياس له تدريج خطر حتى المستوى العاشر، ولم يتم إبلاغ المؤسسات الفلكية عن أي مرحلة للخطر حتى الآن.

ثلثا الأمريكيين لا يعرفون أين تقع كوريا الشمالية

لندن - «العربية.نت»: تبين أن ثلثي الشعب الأميركي لا يعرفون أين تقع كوريا الشمالية ولا يستطيعون تحديد مكانها على الخارطة، وذلك بحسب أحدث استطلاع أجري في الولايات المتحدة التي تشهد حاليا أزمة متصاعدة مع بيونغ يانغ تتضمن تبادلا للتهديدات بين الطرفين.

وبحسب المسح الذي أجرته شركة «مورننج كونسالت» ونشرته العديد من الصحف الأميركية، واطلعت على نتائجه «العربية.نت»، فإن 36% فقط من الأميركيين تمكنوا من تحديد موقع كوريا الشمالية على الخارطة، بينما لم يتمكن 64% من المواطنين في الولايات المتحدة، أي نحو الثلثين من معرفة أين تقع كوريا الشمالية التي تهددهم بالقصف، وتتبادل الاتهامات والتهديدات والتصريحات النارية مع رئيسهم دونالد ترامب.

وتقول جريدة «نيويورك تايمز» إن ثمة ارتباطا قويا بين الموقع الجغرافي و«تفضيلات السياسة»، أي أن الموقف السياسي من أي دولة يرتبط بشكل قوي بموقعها الجغرافي، كما أن الاقتناع بأن دولة ما تشكل تهديدا لأخرى يرتبط أيضا بالجغرافيا ومدى قربها أو بعدها من حيث المسافة.

وبحسب المسح الذي أجري على الأميركيين فإن الأشخاص الذين تمكنوا من تحديد الموقع الجغرافي لكوريا الشمالية هم الأكثر ميلا للتعاطي مع الأزمة بين واشنطن وبيونغ يانغ بالطرق الدبلوماسية، كما يُفضلون فرض عقوبات اقتصادية قوية على كوريا الشمالية، إضافة إلى الضغط على حليفها الأكبر الصين.

تامر حسني يضع بصمة يديه في هوليوود

تامر حسني أثناء الاحتفالية

أقيم فجر امس احتفالية وضع الفنان تامر حسني لبصمة يديه وقدميه على اللوحة الاسمنتية للمسرح الصيني بهوليوود في الولايات المتحدة الأمريكية، والذي يعد واحدا من أشهر صالات العرض السينمائي في العالم، بعد عرض فيلمه «تصبح على خير» هناك.

وشارك تامر حسني جمهوره بفيديوهات مباشرة لنقل الحفل عبر حسابه على Instagram

ونشر تامر فيديو يظهر فيه جالسا على الأرض، ويضع يده في لوح اسمنتي، وظهر سعيدا وسط مباركات كل من حوله.

والدة تيلور سويفت: أردت ألا تطغى واقعة التحرش على حياة ابنتي

دنفر (رويترز) - قالت أندريا سويفت والدة المغنية الأمريكية تيلور سويفت في شهادة أمام المحكمة إنه تملكها قلق بالغ على مستقبل ابنتها المهني بعدما تعرضت للتحرش أثناء جلسة تصوير فوتوغرافي قبل أربع سنوات وإنهما قررتا عدم إبلاغ الشرطة تفاديا لذيوع الأمر على نحو يضر بها.

وأدلت أندريا بشهادتها في ثاني أيام استماع محكمة اتحادية لأقوال الشهود في القضية التي تتهم فيها المغنية الحائزة على جوائز جرامي منسق موسيقى تحسس مؤخرتها خلال جلسة التصوير في دنفر.

وقالت الأم «أردت ألا تطغى هذه الواقعة على حياتها».

وأضافت أن أشد ما كانت تخشاه هو انتشار صورة ابنتها مع المنسق الموسيقي ديفيد مولر، المتهم في القضية، وتفسيرها على نحو يخالف الحقيقة.

وسئلت أندريا سويفت أن تتذكر رد فعلها عندما علمت بتعرض ابنتها للتحرش قبل حفل موسيقي في دنفر في يونيو حزيران 2013 فقالت «تملكني قلق بالغ... وشعرت بالغثيان».

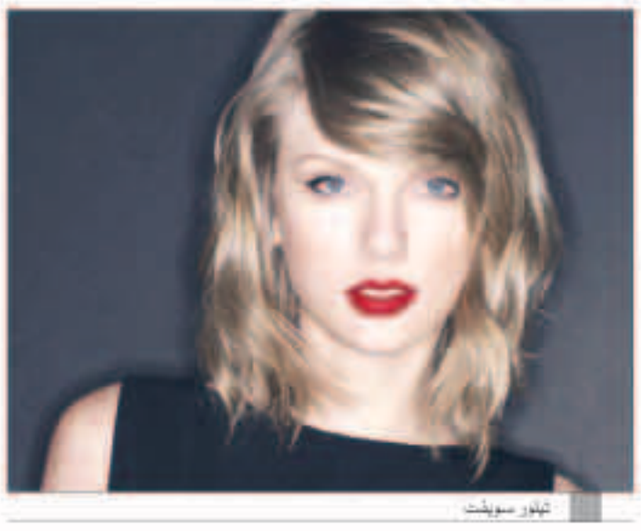

تيلور سويفت

مواقيت الصلاة

الفجر	3.48
الشروق	5.14
الظهر	11.53
العصر	15.29
المغرب	18.32
العشاء	19.53

مبيعات المغني الأمريكي جلين كامبل تقفز 13000 بالمئة بعد وفاته

لوس أنجليس (رويترز) - سجلت مبيعات أعمال المغني الأمريكي الشهير جلين كامبل قفزة هائلة بعد وفاته إثر صراع مع مرض الزهايمر.

وقالت شركة (بازانجل ميوزك) لتحليل البيانات إن مبيعات الألبومات الرقمية لكامبل زادت بأكثر من 13 ألفا بالمئة يوم الثلاثاء بعد نبأ وفاته عن 81 عاما.

وأضافت الشركة أن أغلب المبيعات كانت للألبومات التي ضمت أفضل أعماله لكن مبيعات أشهر أغانيه والاستماع إليها عبر الإنترنت ارتفع أيضا بما يزيد على ستة آلاف بالمئة.

وقام كامبل بجولة وداع قدم خلالها عدة حفلات في 2012 عقب إعلان إصابته بالزهايمر. وبعد وفاته في ناشفيل نعاه نجوم موسيقى الريف ومعجبوه بفيض من المشاعر.

ووصفه المغني والمؤلف الموسيقي جيمي ويب، الذي كتب له الكثير من أفضل أغانيه ومنها (ويتشيتا لاينمان) و(جالفستون)، بأنه "الحلقة السرية التي تربط بين الكثير جدا من الفنانين والأغنيات التي لا يسعنا إلا أن نعجب بها."

جمجمة قرد وليد تلقي الضوء على الماضي السحيق للجنس البشري

واشنطن - «رويترز»: تلقي جمجمة في حجم الليمونة لقرد وليد يدعى البيسي عاش في غابة بكينيا قبل نحو 13 مليون سنة الضوء على كيف كان شكل أسلاف الإنسان وأسلاف القردة المعاصرة قبل زمن بعيد.

وأعلن العلماء عن اكتشاف أكثر الجماجم اكتمالا لنوع منقرض من القردة مما يمكنهم من دراسة الصفات المميزة لها مثل تجويف المخ والتصميم الداخلي للأذن وتشكيل الأسنان تحت جذور أسنان الرضيع اللبنية.

وتشبه الجمجمة، بخطمها الصغير، جمجمة قرد الجيبون، وهو قرد صغير الحجم يعيش في آسيا. لكن العضو المسئول عن الاتزان بأذنه الداخلية مختلف عنه لدى الجيبون ويشير إلى أن فصيلة البيسي كانت تتحرك بين الأشجار بحرص أكبر وكانت ذراعاه أقصر من الجيبون الذي يتنقل بين الأشجار بسهولة شديدة.

وقد تجيب الجمجمة على سؤال قديم عن أصل التطور الذي قاد إلى ظهور الإنسان والقردة الحديثة مثل الشمبانزي والغوريلا والجيبون مما يشير كما يقول العلماء إلى أن الجد الأعلى لهذه الفصائل عاش في أفريقيا وليس منطقة أوروبا وآسيا.

والحفريات التي يرجع تاريخها لأكثر من

ولادة أنثى قرد بونوبو في حديقة حيوان بلجيكية

بروكسل (رويترز) - تختبئ أنثى قرد بونوبو وليدة في أحضان أمها منذ ولادتها في حديقة حيوان بلجيكية الأسبوع الماضي ولا يتاح لزوار الحديقة إلا رؤية وجهها للحظات خاطفة أثناء وقت الرضاعة.

واجتذبت الوليدة الجديدة التي تحرسها أمها جانوا بشدة الزوار الفضوليين لحديقة حيوان بلانكندبل منذ ولادتها في الثاني من أغسطس.

والوليدة هي ثاني قرد من نوع بونوبو يولد هذا العام في حديقة الحيوان البلجيكية ويرى القائمون على الحديقة في ذلك مؤشرا إيجابيا بالنسبة للقردة العليا المهددة بالانقراض فيها. والقردة العليا هي الأقرب للبشر من بين الرئيسيات.

وقال جوريس جاكوبز وهو حارس يرعى هذه القردة في الحديقة لرويترز «من المهم أن يولد الكثير من قرود البونوبو (في الأسر) للحفاظ على أكبر قدر ممكن من التنوع الجيني».

وولد ستة من قرود البونوبو في المتوسط خلال السنوات القليلة الماضية بين نحو 120 منها في الأسر بحدائق الحيوان الأوروبية حاليا. وأنثى القرد الوليدة في بلانكندبل هي سابع قرد بونوبو يولد في أوروبا هذا العام.

الوفيات

■ أحمد عبدالعزيز فهد الحميدي، 102 عام، (شيع)، الرجال: الشويخ، ق1، ش11، م9، ديوان الحميدي، مقابل شارع جمال عبدالناصر، تلفون: 67733320، النساء: الشويخ، ق1، ش11، م9، تلفون: 99449499

■ منصور علي مسلم ثاني الوهيبه، 22 عاما، (شيع)، الرجال: الرابية، ق1، ش25، م23، تلفون: 98882599، النساء: الرحاب، ق3، ش8، م6

■ موضي عبدالمحسن فهد الحماد، أرملة: حسين سليمان العبدالله الحداد، 75 عاما، (شيعت)، النزهة، ق1، شارع عبدالرحمن الفارس، م1، تلفون: 60600654، 66133340

■ سنيه يوسف عثمان، أرملة: أحمد شهاب العثمان، 78 عاما، (شيعت)، الرجال: العدان، ق7، ش5، م1، تلفون: 99082686، النساء: حطين، ق1، ش108، م21

■ محمد عيسى محمد بوقمير، 78 عاما، (يشيع التاسعة صباح غد الجمعة)، الرجال: الجابرية، ق6، ش102، م22، تلفون: 66777529، النساء: الشهداء، ق1، ش101، م62

■ عبدالرحمن محمد حسن المنصوري، 82 عاما، (يشيع بعد صلاة عصر غد الجمعة)، الرجال: الزهراء، ق4، ش48، م71، تلفون: 55559899، النساء: الرميثية، ق9، ش93، م19، تلفون: 66484846

إنا لله وإنا إليه راجعون

AL-SABAH
الصباح
www.alsabahpress.com

إدارة التحرير:
تلفون: 24554750، 24554850، 24554950
فاكس: 24562200، 24564400
E-mail: editorial@alsabahpress.com

إدارة الإعلان:
تلفون: 24867300، 24554950.110
فاكس: 24867040، 24564400
E-mail: advertising_alsabah@yahoo.com

إدارة التوزيع والاشتراكات:
تلفون: 24867300، 24554950.110
فاكس: 24867040، 24564400
E-mail: distribution@alsabahpress.com

الكويت ص.ب: 588
الصفاة - الرمز البريدي 13006
P.O.Box: 588 Safat, 13006 Kuwait