AL-SABAH
الصباح
www.alsabahpress.com
يومية سياسية شاملة — تصدر عن شركة الصباح للصحافة والنشر والتوزيع
20 صفحة — 100 فلس

شطحة

موضوع تهريب السجائر عبر المنافذ الحدودية يجب أن يوضع له حد حتى وإن كان بغرامات مضاعفة .

..السالفة مصخت .

بطحة

حسنا فعلت وزارة التربية بأن فتحت للمرة الأولى باب التظلمات من الاختبارات المدرسية .

.. قرار حكيم .

منظمة تدعو لإبرام اتفاق لحماية المحيطات على غرار اتفاق باريس للمناخ

«رويترز» : قال بافان سوخديف رئيس الصندوق العالمي للطبيعة إن على بلدان العالم حماية المحيطات مما يتفشى من صيد جائر وتلوث وتآكل للتربة عن طريق إبرام اتفاق يضع أهدافا صارمة لحمايتها على غرار اتفاق باريس لتغير المناخ.

وأضاف سوخديف أن مثل هذا الاتفاق من شأنه مساعدة الفقراء في العالم الذين يعتمدون على البحار فيما يتعلق بالوظائف والغذاء.

وقال إن على الناس الانتباه إلى المصدر الذي يحصلون منه على غذائهم البحري وحث الشركات على الاضطلاع بدورها فيما يتعلق بحماية المحيطات، محذرا من أن كمية المواد البلاستيكية التي تستهلكها الأسماك ربما يؤدي لأزمة صحية.

وقال سوخديف في مقابلة مع مؤسسة تومسون رويترز "لم يبرم حتى الآن اتفاق بشأن المحيطات على غرار اتفاق باريس. نحن بحاجة إلى ذلك على وجه السرعة العاجلة".

وكان سوخديف يتحدث على هامش القمة العالمية للمحيطات التي عقدت يوم الجمعة في منتجع بلايا ديل كارمن في المكسيك حيث بحث مختصون بالبيئة وساسة ورجال أعمال كيفية تحسين حالة المحيطات حول العالم.

وأضاف سوخديف أن بعضا من فقراء العالم ممن يعتمدون على المحيطات كمصدر للعيش يعانون بدرجة أسوأ من الصيد الجائر والتلوث اللذين يخفضان كمية الأسماك المتاحة أمامهم لصيدها.

وقال "هذه ليست مشكلة بيئية فحسب لكنها في واقع الأمر مشكلة اجتماعية ذات أبعاد هائلة".

وقال بيتر تومسون مبعوث الأمم المتحدة الخاص للمحيطات " المحيطات تشهد تغيرا تماما مثل المناخ والخبر السار هو أننا نتخذ إجراء الآن". وقال لمؤسسة تومسون رويترز خلال المؤتمر "في اللحظة الحالية لم نحقق النصر بعد لكن المعركة دائرة".

نيوزيلندا: الاستعداد لثالث إعصار في 6 أسابيع

«د ب أ»: تستعد نيوزيلندا لاستقبال الإعصار «هولا» وهو الإعصار الثالث الذي يضرب الجزيرة الواقعة في المحيط الهادئ في غضون ستة أسابيع.

وقالت هيئة الأرصاد الجوية النيوزيلندية في بيان، إن نظام الطقس منخفض الضغط سيجلب رياحا قوية وأمطارا غزيرة في الأجزاء الشمالية والشرقية من الجزيرة الشمالية اليوم وفي الساعات الأولى من غد الثلاثاء.

وتسبب «هولا» بالفعل في أضرار فادحة في فانواتو وكاليدونيا الجديدة، وذكر راديو نيوزيلندا تسجيل وفاة واحدة وإصابة شخصين في فانواتو.

وتأتي العاصفة الاستوائية بعدما ضرب إعصار فيهي نيوزيلندا في بداية فبراير الماضي ثم الإعصار جيتا يومي 20 و21 من الشهر نفسه.

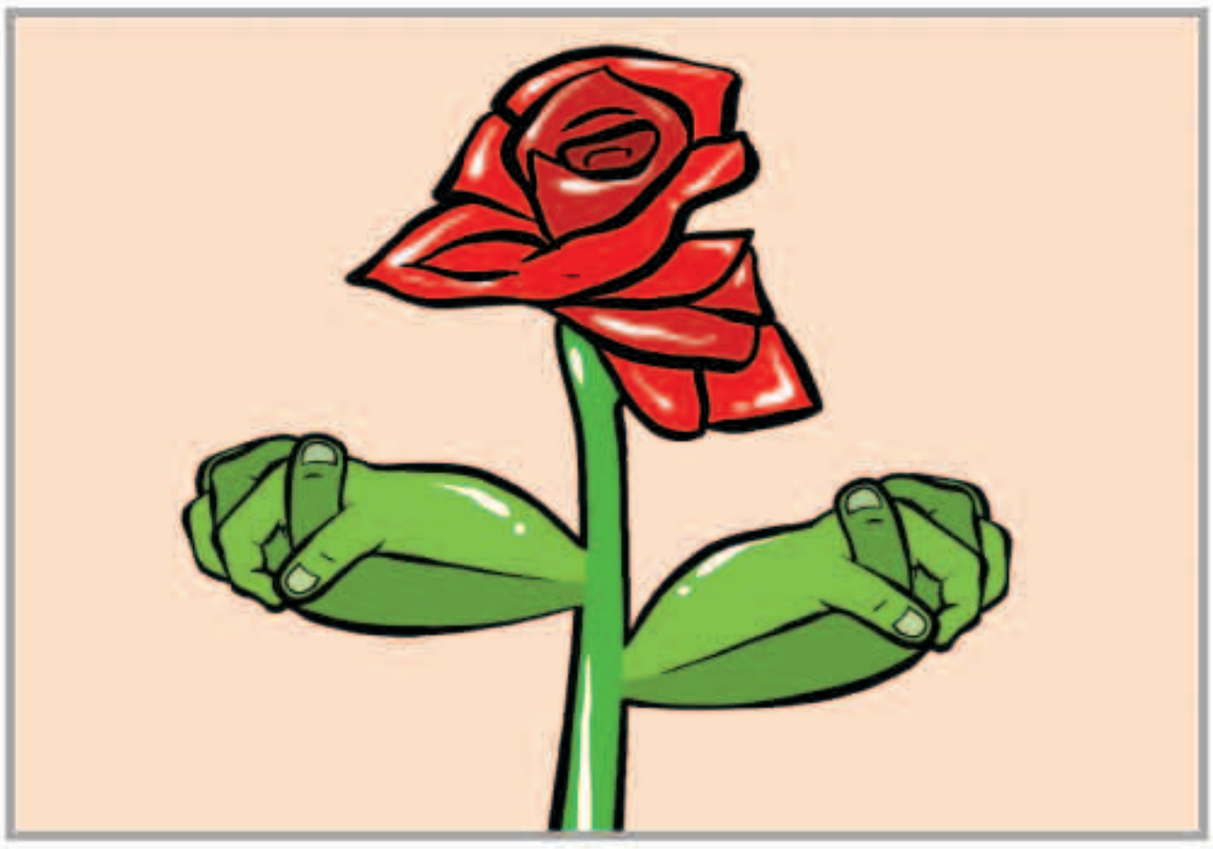

بين السطور

مالنا غيرك مفر !

دارنـــا والـيـــوم حـســادك كـثـيـــر
يـا عـسـى الـلـه يـحـفـظـك مـن كـل حـسـد
جـعـل طـيـر الـشـر عـنـدك مـايـطـيـر
وعـيـن عـدوانـك يـجـي فـيـهـا الـرمـد
ام لـلاطـفـال والـشـيـخ الـضـريـر
وفـوق هـذي الارض مـا مـثـلـك بـلـد
مـالـنـا غـيـرك بـلاد ولا مـصـيـر
ولا لـنـا غـيـرك مـفـر ولا أحـد

المكلماني
meklemany@yahoo.com

طريق الحق

أوقفوا الشائعات

مع انطلاقة مواقع التواصل الاجتماعي شهد العالم لهذه الوسائل فوائد جمة على رأسها سهولة الاتصال ونشر المعلومات المفيدة فضلا عن استخدامها في مجالات التعليم والاقتصاد غير أن تلك المواقع كان لها في ذات الوقت سلبيات جمة على رأسها انتشار الشائعات كالنار في الهشيم.. وبسرعة البرق.

المشكلة أن الشائعات التي تنتشر على وسائل التواصل كتويتر والفيس بوك لا يعرف مصدرها غالبا لذلك يتشجع اصحابها على اطلاقها دون الخوف من عقاب رادع،فضلا عن أن استخدام الحسابات الوهمية سهل من مهمة مطلقي هذه الشائعات.

ومع عدم وجود جهاز مختص بالرد على تلك الشائعات باتت تنتشر ويصدقها الناس وكأنها حقائق راسخة ..مما يجعل الجهات الحكومية مثلا مطالبة باستحداث اجهزة اعلامية في قطاع العلاقات العامة والاعلام للرد على هذه الشائعات ومتابعة مواقع التواصل الاجتماعي.. وعلى مستوى الحكومة يجب أن يكون هناك ناطق رسمي وظيفته الرد على تلك الشائعات المختلقة .. خاصة أن بعضها تتناول الشأن العام في البلاد.

هذه الشائعات إذا لم تجد من يرد عليها قد تؤدي إلى مشاكل تمس الأمن والاقتصاد والجوانب الاجتماعية في البلاد .. لذا لابد أن يكون الرد حاضرا في نفس الوقت وليكن على المستوى المطلوب ويكون الرد في مختلف الوسائل المقروءة والمسموعة والمكتوبة .

عبدالرحمن العواد
abdulrahmman@yahoo.com

التماسيح تغزو بلدة أسترالية بعد انحسار مياه الفيضانات

مياه الفيضان تغمر الشوارع في بلدة إنجام شمال كوينزلاند

ملبورن -«رويترز» : كشف انحسار مياه الفيضانات في ولاية كوينزلاند الاسترالية عن خطر جديد.. التماسيح.

فقد أظهرت عدة صور نشرها السكان على مواقع التواصل الاجتماعي وصول التماسيح إلى بلدة إنجام بعد أربعة أيام من الأمطار الغزيرة التي تسببت في فيضان الأنهار وغطت المراعي وعزلت بلدات.

وقال توبي ميليارد الباحث في حديقة حيوان كوينزلاند إن من المعروف أن هذه الزواحف تستخدم مياه الفيضانات في المنطقة للانتقال إلى مناطق أخرى والبحث عن غذاء.

وذكر في مقابلة عبر الهاتف "بعض التماسيح... تستخدم تيارات المياه للسفر، إنها حيوانات ذكية جدا" وتابع "من السهل جدا البقاء بعيدا عنها، طالما أنك لا تقف في الماء أو بالقرب منه فستكون بخير".

وقال متحدث باسم خدمات الإطفاء والطوارئ في كوينزلاند إنه تم إنقاذ مجموعة من الطلبة والمدرسين حاصرتهم مياه الفيضانات صباح أمس في موقع للتخييم جنوبي بلدة نالي.

وقالت أنستازيا باليشيه رئيسة وزراء كوينزلاند لوسائل إعلام أمس إن تقييم حجم الأضرار يحتاج عدة أسابيع خاصة التلفيات التي لحقت بمحصولي الموز وقصب السكر.

بوليفيا تصنع علماً بطول 200 كيلومتر للمطالبة بالحقوق البحرية

لاباز -«رويترز» : صنع البوليفيون علما أزرق طوله نحو 200 كيلومتر أمس الأول لإظهار تأييد جهود الدولة غير الساحلية الرامية لاستعادة السيادة على ممر بحري على المحيط الهادي.

وأمسك عشرات آلاف البوليفيين بما أسموه "علم استعادة الحقوق البحرية" الذي امتد بطول طريق سريع في جبال الإنديز بين بلدتي أورورو وأبانشينا على مشارف العاصمة لاباز.

ويهدف إظهار الوطنية إلى تشجيع الفريق القانوني في بوليفيا قبل المرافعات الشفوية التي سيقدمها أمام محكمة العدل الدولية فيما يتعلق بمطالب البلاد باستعادة السيادة على ممر بساحل المحيط الهادي في تشيلي.

وفقدت بوليفيا المنطقة الساحلية على المحيط الهادي في حرب مع تشيلي أواخر القرن التاسع عشر لكنها تحتفظ ببحريتها وتريد الممر البحري لتعزيز صادراتها من الغاز الطبيعي والمعادن.

وقال الرئيس ايفو موراليس بعد أن حلق بطائرة هليكوبتر فوق العلم "سنظهر لمحكمة العدل الدولية ولكل شعوب الكوكب أن قضيتنا عادلة ومنطقية وسليمة."

وتبدأ بوليفيا وتشيلي في 19 مارس مرافعات شفوية تستمر تسعة أيام أمام محكمة العدل الدولية.

صورة التقطت من الجو للعلم الذي صنعه البوليفيون للمطالبة بحقوقهم البحرية

مواقيت الصلاة

الفجر	4.43
الشروق	6.02
الظهر	11.58
العصر	3.22
المغرب	17.54
العشاء	19.09

كاميرا عمرها 95 سنة .. وثمنها 2.4 مليون يورو!

«العربية.نت»: بيعت كاميرا من إنتاج شركة لايكا الألمانية تعود للعام 1923، في مزاد شهدته فيينا أمس الأول في مقابل سعر قياسي بلغ 2.4 مليون يورو، لتصبح أغلى كاميرا في العالم بحسب السمسار المسؤول عن الصفقة.

وقد طرحت الكاميرا للبيع في المزاد بسعر أولي بلغ 400 ألف يورو.

والشاري هو هاوي جمع خاص من أصل آسيوي طلب عدم كشف اسمه، على ما أشارت دار فستليخت النمسوية وهي من الأهم في العالم وتنظم بانتظام مزادات على طرازات قديمة ومميزة من آلات التصوير.

هذه الكاميرا واحدة من 25 آلة تصوير مصنعة في 1923 أي قبل عامين من طرح الماركة الألمانية الشهيرة في الأسواق، وهي من بين ثلاثة نماذج من هذه السلسلة حُفظت «بحالتها الأصلية».

وقد كان الرقم القياسي السابق لآلة تصوير في المزادات حققته كاميرا من إنتاج شركة لايكا أيضا في 1923 بيعت في مقابل 2.16 مليون يورو العام 2012 بحسب دار فستليخت. واشترى النمساوي اندرياس كولمان في 2005 الشركة الألمانية في مرحلة كانت تسجل أداء ضعيفا.

اقتراح بريطاني للقضاء «نهائياً» على إدمان الأطفال للإنترنت

«سكاي نيوز عربية»: اقترحت الحكومة البريطانية تحديد أوقات معينة للأطفال، يمكنهم خلالها فقط استخدام مواقع التواصل الاجتماعي، للحد من الآثار السلبية لهذه المواقع على النشء.

وقال وزير الثقافة البريطاني مات هانكوك إنه من الممكن وضع أزمنة محددة للأطفال لتصفح مواقع مثل «فيسبوك» و«إنستغرام» و«سنابشات»، حسب أعمارهم.

وأوضح الوزير: «هناك قلق حقيقي بشأن الوقت الذي يتعرض خلاله الأطفال إلى الشاشات والتأثير السلبي الذي قد يحدث على حياتهم».

وتابع: «بالنسبة للبالغين، من غير الضروري تحديد الوقت المقضي على منصات التواصل الاجتماعي، لكن بالنسبة للأعمار المختلفة فمن الصحيح أن يكون هناك وقتا محددا».

وتشترط وسائل التواصل بالفعل أن يكون سن صاحب الحساب 13 عاما على الأقل، لكن الأطفال قد يلتفون على هذه النقطة بإدخال تاريخ ميلاد مزيف، إلا أن هناك بعض المواقع يمكن أن تتعرف على الأعمار التقديرية لمستخدميها، لا سيما الأطفال، عن طريق عادات التصفح.

وفي بريطانيا، كشف إحصاء أجري العام الماضي أن 83 بالمئة من الأطفال في عمر من 12 إلى 18 عاما، و39 بالمئة من أعمار 8 إلى 11 عاما، لديهم هواتف ذكية خاصة بهم.

ومن المجموعتين، يمتلك 74 بالمئة من أعمار 12 إلى 18 عاما حسابات على مواقع التواصل، مقارنة بـ 23 بالمئة لأعمار من 8 إلى 11.

انخفاض صيد الحيتان في النرويج

أوسلو - «ا ش ا»: أعلن وزير البيئة النرويجي، بيير ساندبرج أن صيد الحيتان في بحر النرويج انخفض العام الماضي إلى 11 حوتا بعد أن كان 350 حوتا عام 1950، نظرا لارتفاع أسعار وقود تشغيل السفن.

وتعتمد النرويج على صيد الحيتان بوصفه طعام الفقراء، كما تصدر لحومه إلى اليابان التي تستهلكه كغذاء، ويبلغ عدد الحيتان في مياه النرويج 1278 حوتا.

الوفيات

■ سارة عبدالمجيد أحمد التتان، «30 عاما»، شيعت، للرجال: صباح السالم، ق7، ش1، جادة 3، منزل 1، للنساء: قرطبة، ق4، ش1، جادة 8، م9، ت: 60008866 - 97703313.

■ عبدالمحسن فهد إبراهيم المطوع، «81 عاما»، شيع، للرجال: الشويخ، ديوان القناعات، للنساء: الجابرية، ق6، ش10، م8، ت: 97333321 - 99700331.

■ فاطمة محمد عبدالعزيز العصيمي، «60 عاما»، شيعت، للرجال: الظهرة فقط، العزاء لمدة يوم واحد، للنساء: اليرموك، ق2، ش1، م25، ت: 25348888 - 50066666.

■ عبدالعزيز أحمد ناصر المحمد، «77 عاما»، شيع، للرجال: الشهداء، ق5، ش516، م72، للنساء: الرقة، ق2، ش8، م458، ت: 99899822 - 97815964.

■ صالح راشد مبارك الصقر، «84 عاما»، التشييع التاسعة صباح الاثنين، للرجال: كيفان، ق4، ش عبدالعزيز الصرعاوي، م47، للنساء: العمرية، ق5، ش5، م24، ت: 99220814 - 99645165.

■ صلح ثاري الرشيدي، «78 عاما»، شيع، للرجال: عبدالله المبارك، ق7، ش710، م5، للنساء: الرحاب، ق1، ش14، م38، ت: 50086042 - 60080015.

■ ميثه عويد فراس العطيفه، أرملة مرشد سعد البذال، «93 عاما»، التشييع التاسعة صباح الاثنين، الرابية، ق4، ش8، منزل 15، ديوان البذال، ت: 50506006 - 98855888.

■ عبدالله سالم أحمد البرجس، «64 عاما»، التشييع التاسعة صباح الاثنين، للرجال: ديوان البرجس، الخالدية، شارع عبدالله الخلف، للنساء: السرة، ق3، ش4، م34، ت: 99026143 - 23553006.

■ عبدالله عبدالوهاب حسين الرومي، «93 عاما»، شيع، للرجال: الدعية، ق2، ش راشد بن أحمد، ديوان الرومي، للنساء: النزهة، ق1، ش13، منزل 13، ت: 66004063 - 99408000.

■ مريم حسين علي، أرملة علي معتوق المعتوق، «88 عاما»، شيعت، للرجال: الرميثية، ق5، ش مالك بن أنس، منزل 13، للنساء: الفرين، ق1، ش22، م28.

■ فاضل حسين محمد رضا المابي، «45 عاما»، شيع، الفردوس، ق2، الشارع الأول، ع6، م56، ت: 98069669.

إنا لله وإنا إليه راجعون

AL-SABAH
الصباح
www.alsabahpress.com

إدارة التحرير:
تلفون: 24554750، 24554850، 24554950
فاكس: 24562200، 24564400
E-mail: editorial@alsabahpress.com

إدارة الإعلان:
تلفون: 24867300، 110، 24554950
فاكس: 24867040، 24564400
E-mail: advertising_alsabah@yahoo.com

إدارة التوزيع والإشتراكات:
تلفون: 24867300، 110، 24554950
فاكس: 24867040، 24564400
E-mail: distribution@alsabahpress.com

الكويت ص.ب: 588
الصفاة - الرمز البريدي 13006
P.O.Box: 588 Safat, 13006 Kuwait