AL-SABAH
الصباح
www.alsabahpress.com
يومية سياسية شاملة — تصدر عن شركة الصباح للصحافة والنشر والتوزيع
20 صفحة — 100 فلس

شطحة

الشهادات الإقليمية والدولية بأهمية دور الكويت في استقرار المنطقة هي مصدر فخر واعتزاز .

.. هنيئاً لك يا وطني .

بطحة

لايجب السكوت عن الخلل في بعض الطرق الجديدة والتي من المفترض أن تكون غاية في الجودة والأمان .

.. حذار .

شابة سويدية تنجح في وقف ترحيل لاجئ أفغاني ببث مباشر على «فيسبوك»

لاقت حيلة نفذتها شابة سويدية لوقف ترحيل لاجئ افغاني، استحسانا كبيرا على وسائل التواصل الاجتماعي.

وكانت الطالبة الجامعية إيلين إرسون قد حجزت بطاقة للسفر على نفس الرحلة الجوية التي كان سيسافر اللاجئ الأفغاني فيها، وحين صعدت للطائرة رفضت الجلوس ما لم يُنزل طاقم الرحلة اللاجئ من الطائرة.

وبثت إيلين احتجاجها بالفيديو من داخل الطائرة عبر فيسبوك، وقد ظهر ركاب الطائرة وطاقمها في حالة من التوتر، حسبما ذكرت «بي بي سي».

وكانت ردود الفعل مؤيدة إلى حد كبير لما فعلته إيلين، على الرغم من أن بعض الناس اتهموها بأنها تهدف فقط للفت الأنظار إليها.

وتشرح ايلين خلال الفيديو للركاب الآخرين ومشاهديها عبر فيسبوك أنها لا تتفق مع سياسة الترحيل السويدية، التي تصنف افغانستان كدولة آمنة وتعيد إليها طالبي اللجوء الذين رفض طلبهم. وتقول إن افغانستان بلد «قد يلقى الرجل فيه حتفه على الأرجح، لذلك أنا أفعل ما بوسعي لإنقاذ حياة إنسان».

وتضيف «طالما أن هنالك شخصا يقف على متن الطائرة لا يمكن للطيار الإقلاع. وكل ما أريد هو إيقاف ترحيل اللاجئ الأفغاني، وبعد ذلك سألتزم بالقواعد المعمول بها».

واظهر الفيديو كيف أن طاقم الطيران ومن ثم العديد من الركاب الآخرين، كانوا يحثونها على الجلوس والتوقف عن التصوير.

ومع استمرار المواجهة، تقول إن عدة أشخاص في الطائرة وقفوا، بعضهم لدعمها، وآخرون لرؤية ما يجري.

وفي نهاية المطاف، تم إخراج الفتاة واللاجئ الأفغاني البالغ من العمر 52 عاما من على متن الطائرة

الصين تزرع الأرز بصحراء دبي .. وخطط لتغطية 10 % من الإمارة

«دبي» «وكالات» : نجح باحثون صينيون بزراعة الأرز في صحراء دبي، حسب ما كشفوه مؤخرا.

وبحسب وكالة «شينغوا» الصينية، اظهرت الاختبارات أن أعلى محصول لهذا النوع من الأرز الهجين المتحمل للملوحة والقلوية تجاوز 7.8 طن لكل هكتار، ما يعد أعلى كثيرا عن متوسط إنتاج الأرز العالمي عند 4.539، وفقا لـ«مركز بحث وتطوير الأرز القابل للزراعة في الأراضي المالحة والقلوية» في تشينغداو بمقاطعة شاندونغ شرقي الصين.

وبحسب ما نقله موقع «الإمارات اليوم»، بدأ الفريق الصيني مع الشريك الإماراتي المشروع في دبي منذ يناير الماضي وتم زراعة اكثر من 80 نوعا من الأرز المتحمل للملوحة والقلوية في الحقول التجريبية. وعقب هذا النجاح، يخطط الفريق الصيني وشريكه المحلي في دبي لإقامة مزرعة تجريبية بمساحة 100 هكتار أواخر عام 2019، لمواصلة اختبار تقنيات زراعة الأرز الهجين.

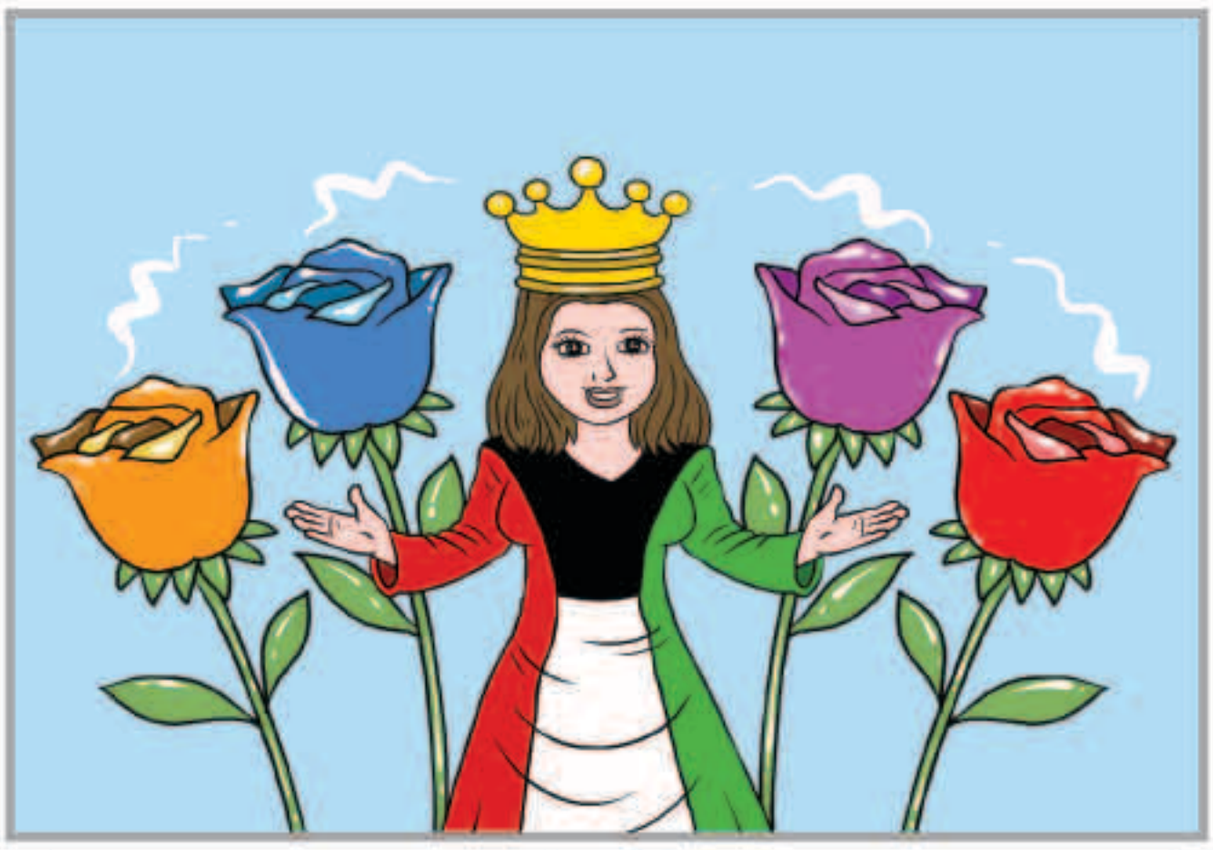

بين السطور

وقت المواقف ؟!

يا اهل الوطن هذا بلدنا من أزمان
الموطن اللي ما يضيع عياله
ما يفرق بعدله مع فلان وفلان
تمشي به الناس بدروب العدالة
يا اهل الوطن وقت المواقف ترا حان
اللي تبين اليوم فيها رجاله !!

المكلماني
meklemany@yahoo.com

طريق الحق

«فوبيا» الشهادات المزورة

يبدوا أن قضية الشهادات المزورة باتت الشغل الشاغل للمجتمع في الفترة الحالية ،ومن غير المتوقع أن تتراجع حدة الحديث عنها في الفترة المقبلة،لكن ما يخشى أن تكون وسيلة لتصفية الحسابات في مواقع التواصل بأن يتم الطعن في هذا وذاك والقاء التهم جزافا بحق بعض الشخصيات المعروفة لتشويه صورتهم.

منذ بداية القضية والجميع متحمس وراغب بصدق في كشف هؤلاء المزورين، لكن في الوقت ذاته يجب الحذر من أن تتحول حالة الرغبة في كشف المزورين إلى مقصلة يتم فيها اعدام الشخصيات البارزة وتصفية الحسابات وتدمير الآخر والتندر على أهل العلماء والعلم والمتعلمين.

الموضوع كارثي ولايوجد خلاف على ذلك.. وهناك مطالبات شعبية بضرورة الكشف عن أسماء المزورين وهذا مطلب متفق عليه.. لكن الأهم أن يكون هذا الكشف بعد صدور أحكام نافذة بحق المتهمين بهذه الجريمة،ويجب ألا لاتتحول إلى «فوبيا «بالمجتمع تقتل الابداع وتضعف من عزيمة الراغبين في اكمال دراستهم،وتدمر المبدعين،وتجعلهم يتخفون ،بينما يتفاخر البعض بانهم لم يكملوا حتى الثانوية العامة ويحمدون الله على ذلك،وكان البديل عن النجاح هو التزوير.

نقول هذا الكلام لأننا أصبحنا نرى مواقع التواصل الاجتماعي تضع بشكل يومي شخصية وتمارس التشهير بها بطريقة بشعة،مما يضطر المتضررين إلى استعراض شهاداتهم بشكل مهين وغير لائق لاثبات براءتهم.

عبدالرحمن العواد
abdulrahmman@yahoo.com

علماء يكتشفون «مظاهر حياة» على سطح القمر

الحياة نشأت في القمر والأرض خلال فترة متقاربة

«رجحت دراسة حديثة، ان يكون القمر قد شهد مظاهر حياة قبل مليارات السنين، وهو ما يفتح الباب أمام علماء الفلك لاكتشاف المزيد عن الجرم السماوي.

وأشارت الدراسة التي نشرت في مجلة «أسترو بيولوجي»، إلى وجود مظاهر حياة بسيطة على سطح القمر ما بين 3.5 و4 مليارات سنة مضت، وفق ما نقلت «سكاي نيوز عربية».

وتم إنجاز الدراسة بتعاون بين الباحث في علم الفلك بجامعة ولاية واشنطن، البروفيسور ديرك شولز ماكوش، والباحث في جامعة لندن، يان كراوفورد.

وتقول الوثيقة العلمية إن القمر كان يصدر انبعاثات حارة جدا من غاز الفولاتيل، فضلا عن بخار الماء، وفي هذه الفترة بالذات، يرجح نشوء الحياة على الجرم. ويقول البروفيسور ماكوش «ما دام مياه سائلة قد رصدت في القمر وكان له غلاف جوي في فترة مبكرة ولمدة طويلة، فنحن نعتقد انه كانت هناك حياة على سطح القمر كما نرجح أن يكون قد ظل ماهولا لفترة قصيرة على الأقل». وفضلا عن ذلك، يقول العلماء إن القمر كان له غلاف مغناطيسي على غرار كوكب الأرض. ويتكون الغلاف المغناطيسي اثناء تفاعل الجسيمات المشحونة مثل الرياح الشمسية مع مجال مغناطيسي لكوكب ما، أو أي جسم آخر.

بلغاري يدخل موسوعة غينيس للسباحة مكبلاً داخل كيس !

مدرب السباحة والملقب البلغاري يان بيتكوف اثناء محاولته دخول موسوعة غينيس العالمية

«مقدونيا» «وكالات» : دخل مدرب السباحة والمنقذ والمغامر البلغاري يان بيتكوف موسوعة جينيس العالمية للارقام القياسية بعد السباحة ويداه وقدماه مكبلة وهو داخل كيس يغطيه بالكامل.

وسبح بيتكوف الذي يبلغ من العمر 64 عاما مسافة 3380 مترا في بحيرة أوهريد في مقدونيا وحطم الرقم القياسي للصياد الهندي جوبال خارفي الذي سبح في عام 2013 مسافة 3071 مترا في المحيط الهندي لكن ليس داخل كيس.

ودخل السباح البلغاري موسوعة جينيس مرة من قبل في عام 2013 بالسباحة مسافة 2030 مترا، لكنه احتفظ بالرقم القياسي لثلاثة أشهر فقط حتى تغلب عليه خارفي.

وقال بيتكوف قبل أحدث محاولاته إنه يعتزم السباحة مسافة 3.5 كيلومتر، وكان مراقبون من جينيس موجودين لمتابعة مغامرته التي نظمها الصليب الأحمر وأندية للرياضات المائية في أوهريد وبيتريتش.

وسبح بيتكوف لثلاث ساعات وهو يشق الماء بقدميه ووجهه إلى الأعلى حتى وصل إلى شاطئ بلدة أوهريد القديمة.

مواقيت الصلاة

الفجر	3.34
الشروق	5.04
الظهر	11.54
العصر	3.30
المغرب	18.44
العشاء	20.12

أصغر كلب في العالم مطلوب أمام المحكمة

«واشنطن» «وكالات» : اشتكت مالكة أحد الكلاب في الولايات المتحدة من أن كلبها الذي حصلت عليه من مربية للكلاب مريض وأكبر من الحجم المفترض.

إلا أن المربية عرضت شريط فيديو في المحكمة، قالت فيه إن الكلب نوفا كان في صحة جيدة وبأحسن حال، وأضافت في حديث لموقع إنسايدر إيدشن «لقد حصل الكلب على أفضل رعاية في العالم».

وقالت الزبونة، إن المربية وعدتها بأن الكلب، كان من المفترض أن يزن ما بين 1 و2 كيلو، لكنه يبدو أضخم بكثير من ذلك.

وكان من المفترض أن يكون نوفا مستنسخا من الكلب ميلي أصغر كلب في العالم، والذي سيمثل أمام المحكمة في سبتمبر القادم للبت في القضية.

تتبرع بكليتها لرجل غريب شاهدت إعلانه على الإنترنت

تحولت امرأة امريكية إلى بطلة في مدينتها، بعد أن تبرعت بكليتها لرجل غريب شاهدت إعلانا على الإنترنت يطلب فيه متبرعا بالكلية.

وفي بداية عام 2018، وضعت جيسيكا موريس 30 عاما من مقاطعة أورانج بولاية كاليفورنيا هدفا لها يتمثل في إنقاذ حياة شخص ما بالعام الجديد، وفي نفس الوقت وعلى بعد ساعتين بالسيارة في سان فرانسيسكو، كان الكاتب ديفيد ناتشي، قد فقد الأمل بالعثور على متبرع بالكلية، بعد أن عانى من الفشل الكلوي على مدى أكثر من 6 أعوام ، حسبما نقل «24».

وكان ناتشي قد بدأ يتأقلم مع فكرة الموت، لكنه أراد أن يحصل على فرصة أخيرة، فنشر إعلانا على الإنترنت يطلب فيها متبرعا بالكلية ينقذ حياته، ولحسن حظه، كانت جيسيكا قد عزمت على تنفيذ قرارها، فكان صاحب الحظ السعيد، الذي منحته كليتها، بحسب موقع أوديتي سنترال.

وكانت كلية ناتشي قد فشلت في المرة الأولى عندما كان بعمر 3 أشهر فقط، وخلال سنوات حياته الثلاثين، خضع لـ 27 عملية جراحية، ولم يكن قادراً على تأمين المال لشراء كلية جديدة، بعد أن طلب العديد من الذين عرضوا منحه كلية جديدة مبالغ مالية كبيرة.

وبعد أن التقيا للمرة الأولى، لم يصدق ناتشي، أن جيسيكا ترغب بمنحه كليتها دون مقابل، وبعد شهرين من التحضير الدقيق والفحوصات والتحاليل، خضع كل الاثنان لعملية جراحية، نقل خلالها الأطباء كلية جيسيكا إلى جسم ناتشي.

لماذا يرفض العلم «جدار ترامب»؟

نبه علماء وباحثون في شؤون البيئة، إلى المخاطر الجمة التي ينطوي عليها توسيع الجدار الحدودي مع المكسيك في جنوب الولايات المتحدة، بالنظر إلى تبعاته على النبات والحيوان في تلك المنطقة الحساسة.

ونبه علماء مرموقون في مجلة «بيو ساينس» الامريكية، إلى أن تشييد الجدار يتنافى مع قوانين الولايات المتحدة المتعلقة بحماية البيئة. ودافع الرئيس الأميركي دونالد ترامب عن تشييد جدار على حدود المكسيك خلال حملته الانتخابية، واعتبر الخطوة بمثابة تحصين للبلاد ضد «الهجرة والإجرام» القادمين من المكسيك.

ويقول العلماء إن المنطقة التي يتوسع فيها الجدار تضم 1500 نبتة ونوعا من الحيوانات التي يواجه بعضها خطر الانقراض بسبب ندرته، وبالتالي فإن البناء سيزيد الوضع سوءاً، وفق ما نقل «سكاي نيوز» .

وفتح تقرير حديث، شارك فيه 16 عالما داخل الولايات المتحدة، الباب أمام التوقيع ونجح حتى يوم الأربعاء في جمع 2700 توقيع من قرابة 50 بلدا. وتنبه الباحثة والمدافعة عن الحياة البرية، جونيفر ميلر، إلى أن مضار الجدار لا تقف عن الشريط الضيق فقط، بل إن الحاجز يؤدي إلى قطع طرق عدة بين جانبي الحدود، مما يشكل عائقا أمام الحيوانات التي تعيش في المنطقة.

الوفيات

■ عبدالله سعوي راشد البذالي 82 | شيع | الصليبخات ، ق 3 ، ج 6 ، ش 112 ، م 57 | 56611154 | 65022885

■ نوره ادم عبدالغني عيدان 70 | شيعت | الرجال: مشرف ، ق 5 ، ش 8 ، م 11 | النساء: الجابرية ، ق 5، ش 1 ، م 40 | 97391555 | 65600030

■ صفية سليمان صالح ارملة ، عبدالله عثمان الصالح | 83 | شيعت | الرجال: النزهة ، ق 3 ، شارع عبدالرحمن الفارس ، م 36 ، ديوان الصالح | النساء: مبارك عبدالله الجابر ، غرب مشرف ، ق 1 ،ش 113 ، م 4 | 99838933 | 99720580

■ الهام احمد الصوان زوجة ، بركة مجيل البذال الرشيدي | 71 | شيعت | الرجال: الرابية ، ق 4 ،شارع نابي الوطري ، م 15 ، ديوان البذال | النساء: اشبيلية ، ق 1 ،ش 138 ، م 5 | 60333309

■ فاطمة عبدالله محمد الكندري | 64 | شيعت | الرجال: ديوان الكندرة ، الشعب | النساء:الرميثية ، ق 12 ،ش 126 ، م 18 | 66188222 | 66075624

■ عيسى ياسين علي الياسين | 81 | بعد صلاة عصر غد الخميس | الرجال: الروضة ،ق 3 ،ش 30 ، م 24 ، ديوان الياسين | النساء: الروضة ، ق 3 ، ش 30 ، م 24 | 99019741 | 22514899

■ خزنة كليب مضحي المريري | 76 | شيعت | الرجال:عبدالله المبارك ق 7 ، ش 707 ، م 8 | النساء: عبدالله المبارك ، ق7 ، ش 706 ، م 8 | 66664706 | 99019799 | 99719252

■ خالد ثامر طواري الثامر | 41 | شيع | الرجال:غرناطة ، ق 1 ،ش 1 ،ج 1 ، م 21 ، مقابل دار الرعية الاجتماعية | النساء:غرناطة ، ق 1 ،ش 1 ، ج 1 ، م 15 ، مقابل دوار الامم المتحدة | 99434224

إنا لله وإنا إليه راجعون

AL-SABAH
الصباح
www.alsabahpress.com

إدارة التحرير:
تلفون: 24554750، 24554850، 24554950
فاكس: 24562200، 24564400
E-mail: editorial@alsabahpress.com

إدارة الإعلان:
تلفون: 24867300، 24554950.110
فاكس: 24867040، 24564400
E-mail: advertising_alsabah@yahoo.com

إدارة التوزيع والاشتراكات:
تلفون: 24867300، 24554950.110
فاكس: 24867040، 24564400
E-mail: distribution@alsabahpress.com

الكويت ص.ب: 588
الصفاة - الرمز البريدي 13006
P.O.Box: 588 Safat, 13006 Kuwait