AL-SABAH
الصباح
www.alsabahpress.com
يومية سياسية شاملة — تصدر عن شركة الصباح للصحافة والنشر والتوزيع
20 صفحة — 100 فلس

شطحة

مصدر حكومي: نواجه أزمة تفاقمت في الفترة الأخيرة، بشأن تنويع مصادر العمالة المنزلية .

- هذا والديرة بها أكثر من 140 جنسية ؟!

بطحة

«الصحة» : حرص خليجي على تطوير آليات شراء المستلزمات الطبية .

- دوماً إلى الأمام .

زعماء سياسيون يصلون إلى بولندا لبحث اتفاق مناخي

«رويترز»: بدأ زعماء سياسيون يتوافدون على مدينة كاتوفيتسه البولندية التي تشتهر بالفحم حيث بدأت محادثات تستمر أسبوعين لإنعاش اتفاق باريس التاريخي الموقع عام 2015 بشأن التغير المناخي وسط تحذيرات من عدم التحرك في هذا السبيل.

وسيتجلى موقف ممثلين عن بعض الدول القوية الأكثر تلويثا للبيئة بغيابهم بعد أن قالت الولايات المتحدة إنها ستنسحب من العملية التي تقوم بها الأمم المتحدة ومع عدم توقع أن ترسل الصين أيا من كبار ساستها.

ومن أجل تعزيز فرص النجاح بدأت المحادثات على مستوى الخبراء امس الأول قبل يوم من الموعد المقرر وبحثت الوفود من نحو 200 دولة كيفية تنفيذ الوعود الفضفاضة التي اشتمل عليها اتفاق باريس والمتعلقة بالابتعاد عن الوقود الأحفوري.

ووصفت المحادثات الجارية في كاتوفيتسه بأنها أهم مؤتمر تعقده الأمم المتحدة منذ اتفاق باريس وهي تعقد مع اقتراب موعد نهائي في نهاية هذا العام للاتفاق على قواعد تتعلق بكيفية فرض خطوات فعلية للحد من ارتفاع درجة حرارة العالم إلى ما بين 1.5 و2 درجة مئوية. لكن التوقعات من المحادثات الجارية في بولندا محدودة، فالتوافق السياسي الذي جرى بناؤه في باريس دمره صعود موجة من الحكومات الشعبوية التي تعطي الأولوية للأمور القومية على العمل الجماعي. وما زالت بولندا الدولة المضيفة ملتزمة بالفحم، أكثر أنواع الوقود الأحفوري تلويثا للبيئة، وتطالب "بتحول عادل" يمكن المجتمعات المعتمدة على الوقود الأحفوري من الحصول على المساعدة لتغيير أساليب الحياة فيها.

وتسلط الاحتجاجات التي شهدتها باريس في مطلع الأسبوع، والتي تأتي في جزء منها احتجاجا على ارتفاع ضرائب الوقود، الضوء على معضلة كيف يمكن للساسة طرح سياسات تخدم البيئة على المدى الطويل دون إضافة أعباء مالية على الناخبين بما يهدد فرص إعادة انتخابهم.

«رالف بريكس ذا إنترنت» يواصل تصدر إيرادات السينما في أمريكا الشمالية

لوس انجليس -«رويترز»: تصدر فيلم الرسوم المتحركة (رالف بريكس ذا إنترنت) إيرادات السينما الأمريكية للأسبوع الثاني على التوالي محققا 25.76 مليون دولار.

وتقدم فيلم الرسوم المتحركة (ذا جرينتش) من المركز الثالث الذي احتله الأسبوع الماضي إلى المركز الثاني هذا الأسبوع محققا إيرادات بلغت 17.73 مليون دولار. وتراجع فيلم الدراما الرياضي الجديد (كريد 2) من المركز الثاني الذي احتله الأسبوع الماضي إلى المركز الثالث مسجلا إيرادات وصلت إلى 16.83 مليون دولار. والفيلم بطولة مايكل بي جوردن وسيلفستر ستالوني وتيسا طومسون ومن إخراج ستيفن كابيل جونيور. وحافظ فيلم الإثارة والتشويق "وحوش رائعة" (فانتاستيك بيستس) على المركز الرابع الذي احتله الأسبوع الماضي بإيرادات بلغت 11.2 مليون دولار.

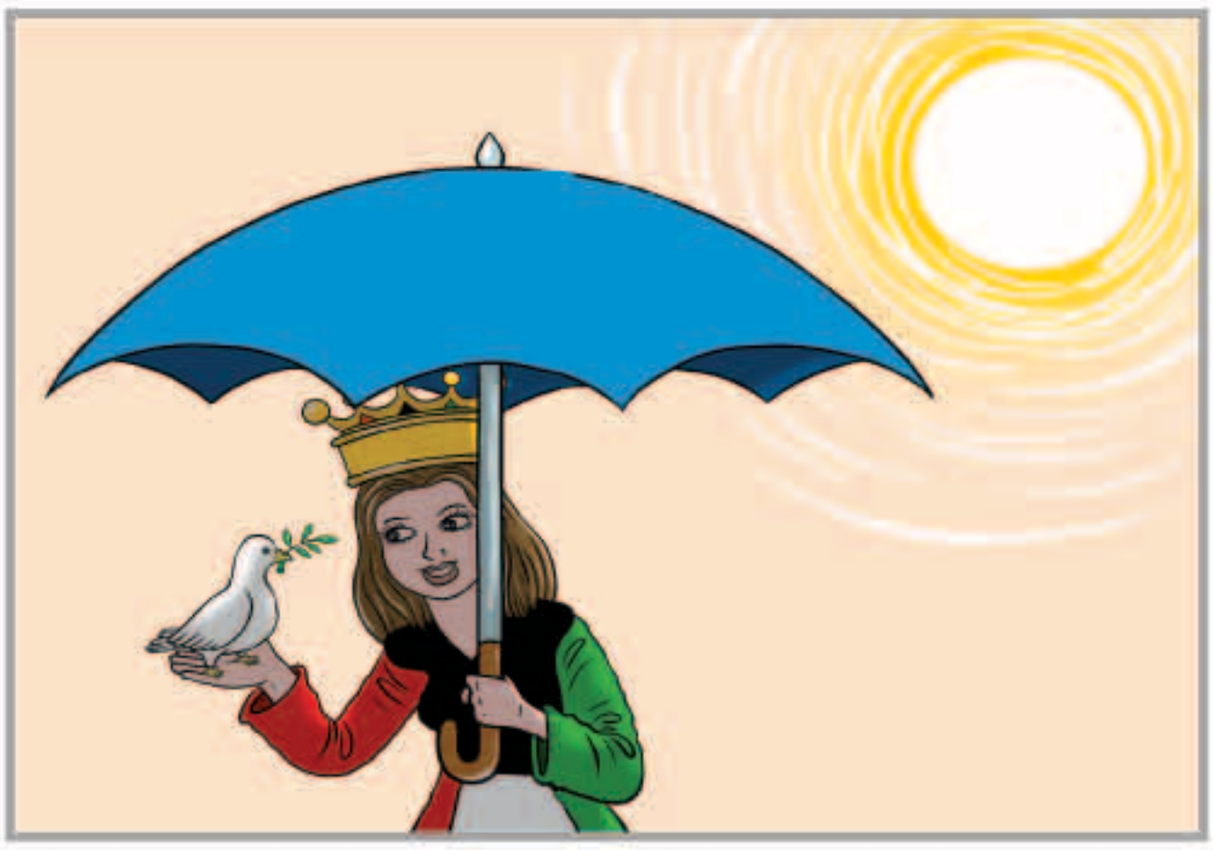

بين السطور

ولا مثلك وطن نلقى

وطن مهما حصل انت العزيز ومنزلك عالي
محبة هالوطن نقسم برب البيت مثل الفرض
ابد مالك شبيه وعند شعبك يا وطن غالي
ولا مثلك وطن نلقى بكل الكون طول وعرض
نحبك لاحشى مافيه مثلك أول وتالي
ولا يوجد سواتك فوق هذي الارض مثلك ارض

المكلماني
meklemany@yahoo.com

طريق الحق

الاعلام .. ومحاربة الشائعات

لعل موضوع الشائعات التي تنطلق هنا وهناك في مواقع التواصل الاجتماعي بلا حسيب أو رقيب يتعدى كونه موضوعا يحتاج إلى ضوابط ورقابة إلى موضوع يثير الفتنة ، ويحتاج بسرعة إلى قوانين محكمة تعد بعد دراسات طويلة تبنى على أرض الواقع من خلال الملاحظة .

وفي اعتقادي أن الإعلام بكل وسائله المقروءة والمسموعة والمرئية مطالب أكثر من أي وقت مضى ، وذلك من خلال التوضيح ، وتناول مثل تلك الموضوعات المؤثرة بالبحث والتدقيق ، ومن ثم جمع التقارير ، ومحاربة الشائعات .

أمس الأول أكد سمو الشيخ جابر المبارك رئيس مجلس الوزراء ، أهمية التزام وسائل الإعلام بالحرية المسؤولة ، في عرض وطرح القضايا التي تهم الوطن والمواطنين ، والتصدي للشائعات والأفكار المغلوطة التي تهدف إلى نشر الفوضى وزعزعة الاستقرار.

وسموه بذلك يجعل من الإعلام شريكا فعالا في نشر الوعي والفكر والثقافة ومحاربة الفكر المتطرف ، وتشجيع المواطنين للمساهمة في جهود التنمية الشاملة .

ولذا فإن وسائل الإعلام بكل وسائلها مطالبة حقا في ظل التسارع الذي يشهده العالم في عالم التكنولوجيا الرقمية بأن تقف حائط صد منيع أمام هذه الشائعات التي تنتشر بغزارة منقطعة النظير في وسائل التواصل الاجتماعي ، وأن تؤدي دورها في نشر الحقائق .

عبدالرحمن العواد
abdulrahmman@yahoo.com

مركز كنيدي يكرم شير وريبا ماكنتاير

المغنية شير

واشنطن -«رويترز»-: تجمع فنانون مثل المغنيتان شير وريبا ماكنتاير ومبتكري المسرحية الاستعراضية (هاميلتون) في واشنطن ليصبحوا أحدث مشاهير عالم الفن الذين يكرمهم مركز كنيدي.

وانضمت شير، وهي أيقونة في عالم البوب وممثلة حائزة على جائزة الأوسكار، وماكنتاير وهي مغنية وكاتبة أغاني مثلت أيضا على المسرح وفي التلفزيون، إلى عازف الجاز وايتن شورتر والموسيقار فيليب جلاس للحصول على جوائز مركز كنيدي التي تحتفي بمجمل الإنجازات في مجال الفنون.

وفي تحرك غير معتاد، قرر المركز تكريم مبتكري العرض المسرحي (هاميلتون) بجائزة خاصة عن "عمل ثوري يتحدى التصنيف". ونال التكريم الممثل لين مانويل ميرانذا الذي كتب المسرحية ولعب دور البطولة فيها وتوماس كيل الذي أخرجها واندي بلاكنبولر، الذي صمم الاستعراضات فيها والبكس لاكاموار الذي قاد الأوركسترا.

ورغم أن عددا من المشاهير والساسة المرموقين حضروا الحفل السنوي فقد غاب عنه للعام الثاني على التوالي الرئيس الأمريكي دونالد ترامب وزوجته ميلانيا.

«ناسا»: فريق أوزيريس ركس يستعد لإحضار عينة من أحد الكويكبات

«د ب أ»: بعد مرور أكثر من عامين على إطلاقها، تصل سفينة الفضاء «أوزيريس ريكس» التابعة لوكالة علوم الفضاء والطيران الأمريكية «ناسا»، إلى كويكب بحجم ناطحة سحاب، أمس ، في أول بعثة فضاء أمريكية تهدف لجلب عينات من كويكب إلى الأرض.

وتقول ناسا إن «المهمة التي تبلغ تكلفتها 800 مليون دولار سوف تأتي بعينات بكر من الكويكب لأزمة لدراسة التاريخ المبكر للمنظومة الشمسية، كما سوف تتيح للعلماء فهما أفضل لمسارات الكويكبات الخطيرة المحتملة.

ومن المقرر أن تهبط «أوزيريس ريكس» على سطح الكويكب «بينو» الساعة 1700 بتوقيت غرينتش.

وسوف يتم بث الهبوط مباشرة على موقع ناسا على الإنترنت. وأطلقت ناسا السفينة الفضائية من ولاية فلوريدا في سبتمبر (أيلول)2016، بسرعة 100 ألف كيلومتر في الساعة. وبمجرد وصولها إلى بينو، تبدأ السفينة الفضائية التي يبلغ طولها 3.5 مترا عامين من الطواف حول سطح الكويكب.

المركبة الفضائية أوزيريس- ركس

مواقيت الصلاة

الفجر	5.02
الشروق	6.26
الظهر	11.38
العصر	14.30
المغرب	16.49
العشاء	18.11

يسرق أموال التبرعات ويلقى جزاءه في ثوان

«سكاي نيوز عربية»: اظهر مقطع فيديو، انتشر بشكل كبير على المواقع الاجتماعية، شابا شجاعا تصدى بقوة للص قام بسرقة أموال المتبرعين من أحد المطاعم في مدينة هال البريطانية.

ويوثق الفيديو، الذي تم تصويره بواسطة كاميرا المراقبة لشرطة النقل البريطانية، لحظة اقتحام اللص لمطعم «ساب واي» وتوجهه نحو مكان الدفع، ثم قيامه بالاستيلاء على صندوق خيري للتبرعات وهروبه.

ولحظة خروج السارق راكضا من المطعم، وجد أمامه شابا، يبلغ من العمر 21، لم يتردد في عرقلته وإسقاطه أرضا.

وقالت صحيفة «ذا صن» البريطانية إن الشاب جيروم دينتون تحول إلى حديث المواقع الاجتماعية، خلال الساعات الماضية، بسبب شجاعته وجرأته، حيث وصفه ناشطون بـ«البطل».

وذكر دينتون «كنت متوجها إلى العمل قبل أن ألمح الرجل خارجا من المطعم ويركض بسرعة جنونية.. عرفت أنه سارق، لذلك فكرت سريعا وتصرفت».

وتابع «كل الناس هتفت وصفقت لي، قال لي بعضهم إنني قمت بعمل بطولي».

الحكومة المكسيكية الجديدة تستعد لبيع طائرة الرئيس السابق

مكسيكو سيتي -«رويترز»: تستعد الحكومة المكسيكية لبيع طائرة كبيرة فاخرة كانت تنقل الرئيس السابق حول العالم وذلك في واحدة من أولى الخطوات التي يقدم عليها الرئيس الجديد أندريس مانويل لوبيز أوبرادور ليخلص البلاد مما وصفه بأنه رمز للبذخ.

وقال أوبرادور أمام تجمع في خالابا بولاية فيراكروز أمس الأول أول أيامه في الرئاسة "سنبيع كل الطائرات وطائرات الهليكوبتر التي استخدمها الساسة الفاسدون". وهللت الحشود في تعبير عن تأييدها لهذا التحرك.

وعقد وزير المالية كارلوس أورزوا مؤتمرا صحفيا في مكسيكو سيتي أمس الأول حضره حشد صغير من الصحفيين المحليين أمام الطائرة وهي من طراز بوينج 787 دريملاينر للإعلان عن طرح الطائرة للبيع "قريبا جدا".

وسمح للمصورين وطواقم التصوير بدخول الطائرة الفاخرة ليروا بأنفسهم ما بداخلها من شاشات مسطحة عملاقة وغرفة نوم رئاسية وما يبدو أنه حمام مكسو بالرخام.

وقال أورزوا إن الطائرة الرئاسية التي تبلغ قيمتها 218 مليون دولار وتم شراؤها في أواخر 2012 هي واحدة من 60 طائرة حكومية ستطرح للبيع علاوة على 70 طائرة هليكوبتر.

وأشار بيان لوزارة المالية إلى أن الطائرة ستنتقل إلى مطار فيكتورفيل بجنوب كاليفورنيا بناء على توصيات شركة بوينج انتظارا لمالكها الجديد.

فقد الخاتم خلال عرض الزواج.. فتدخلت الشرطة لمساعدته

نيويورك -«رويترز»: تمكنت الشرطة في مدينة نيويورك أمس الأول من الوصول إلى سائحين بريطانيين متزوجين حديثا انتشرت قصتهما بشكل كبير عبر وسائل التواصل الاجتماعي بعد سقوط خاتم زواجهما في شبكة تهوية خاصة بمترو انفاق تايمز سكوير.

وبثت إدارة شرطة نيويورك مقطعا مصورا للواقعة على تويتر. وأعيد بث هذا المقطع أكثر من 20 ألف مرة كما تصدر عناوين الأخبار وتمكنت من الوصول إلى الزوجين اللذين اضطرا للعودة إلى بريطانيا.

وقالت شرطة نيويورك على تويتر أمس الأول إن "الزوجين السعيدين (الآن) عادا إلى بلدهما ولكن بفضل ما قمتم به من إعادة التغريدات سمعا أننا نبحث عنهما.

"نعد ترتيبات لإعادة الخاتم إليهما. تهانينا".وصورت كاميرات المراقبة الأمنية هذه الواقعة التي ظهر خلالها الزوجان يحاولان عبثا استعادة الخاتم.

وتمكن رجال شرطة نيويورك من استعادة وتنظيف الخاتم ولكنها لم تستطع العثور على الزوجين ولذلك وجهت هذا النداء عبر وسائل التواصل الاجتماعي.

الوفيات

■ صالح يوسف صالح بوجروه، 25، شيع، بيان ، ق5 ، ش3 ، ج2 ، م4، ت: 90090086

■ مفلح مجبل فالح العازمي، 65، شيع، الرجال: سعد العبدالله ، ق2 ، ش219 ، م16، النساء: النسيم ، ق1 ، ش26 ، ازرق 15

■ فاطمة هديب عبدالله خادم، 63، التاسعة من صباح يوم غد الثلاثاء، الرجال: الروضه ، ق5 ، ش البارودي ، م5 ، ديوان العمران، النساء: القرين ، ق5 ، ش8 ، م38، ت: 66814666

■ طفله صالح خلف بن رمضان المطيري، أرملة، نهار محمد بن غدير المطيري، 82، غدا بعد صلاة العصر، الرجال : العزاء بالمقبرة فقط، النساء : العمرية ، ق 4 ، ش 3 ، م 11

إنا لله وإنا إليه راجعون

AL-SABAH
الصباح
www.alsabahpress.com

إدارة التحرير:
تلفون: 24554750، 24554850، 24554950
فاكس: 24562200، 24564400
E-mail: editorial@alsabahpress.com

إدارة الإعلان:
تلفون: 24867300، 24554950.110
فاكس: 24867040، 24564400
E-mail: advertising_alsabah@yahoo.com

إدارة التوزيع والاشتراكات:
تلفون: 24867300، 24554950.110
فاكس: 24867040، 24564400
E-mail: distribution@alsabahpress.com

الكويت ص.ب: 588
الصفاة - الرمز البريدي 13006
P.O.Box: 588 Safat, 13006 Kuwait