AL-SABAH
الصباح
www.alsabahpress.com
يومية سياسية شاملة — تصدر عن شركة الصباح للصحافة والنشر والتوزيع
20 صفحة — 100 فلس

شطحة

لابد أن تاخذ الجهات المعنية التغيرات المناخية للطقس بالحسبان وتعمل على تهيئة البنية التحتية في البلاد لذلك .

.. وجهة نظر .

بطحة

إلى متى يستمر الاعتماد على النفط كمصدر وحيد للدخل؟وماذا لو تراجعت أسعاره وباتت لا تغطي تكاليف استخراجه؟

.. «فكروا شوي» .

مسح: الإخفاق في التصدي لتغير المناخ هو أكبر المخاطر

واشنطن - «رويترز» : افاد مسح أصدره المنتدى الاقتصادي العالمي أمس، قبل أيام من اجتماعه السنوي في دافوس، بأن مخاطر إخفاق الجهود العالمية في التصدي لتغير المناخ ارتفعت رغم المخاوف من حدوث عواصف عاتية وفيضانات جارفة وموجات جفاف. وسلط تقرير المخاطر العالمية السنوي، الذي يتضمن المسح، الضوء على عدة مخاطر كبيرة للعام الجاري بينها وقائع كبيرة من التلاعب بالبيانات وسرقتها وهجمات إلكترونية واسعة النطاق.

لكن أكبر خطر مرجح في المسح، الذي شارك فيه الف خبير من حكومات وشركات وأوساط أكاديمية ومنظمات غير حكومية، هو الأحوال الجوية بالغة السوء. وارتفع خطر إخفاق الحكومات في الحد من درجة تغير المناخ والتكيف معه إلى المركز الثاني من حيث الاحتمالية والتاثير، بعدما كان في المركزين الرابع والخامس في هذين التصنيفين بمسح العام الماضي.

وجاء في التقرير أن "الأهم بين جميع المخاطر، هو الذي يتعلق بالبيئة إذ يتجه العالم بمنتهى الوضوح نحو كارثة".

وبعد أن اتفقت 200 دولة بينها الولايات المتحدة على التصدي لتغير المناخ في 2015 في محادثات للأمم المتحدة في باريس، تراجعت حدة المخاوف في المسح بشان إخفاق الحكومات في معالجة الاحتباس الحراري. لكن ذلك تغير بعد إعلان الرئيس الامريكي دونالد ترامب في عام 2017 اعتزامه الانسحاب من اتفاقية باريس، وهي خطوة أكدها في 2018. وإضافة لذلك تكررت انباء اندلاع حرائق غابات مميتة في اليونان وكاليفورنيا وأعاصير في فلوريدا وتورث كارولاينا. وقال انجوس كولنز، معد التقرير ومدير المشروع، لرويترز "بدأ الناس... يدركون على نحو متزايد خطورة الوضع وأن اتفاق باريس، حتى وإن نفذ بالكامل، لا يمكن اعتباره ترياقا شافيا". وقالت الهيئة الحكومية الدولية المعنية بتغير المناخ في اكتوبر تشرين الأول إن درجات الحرارة العالمية سترتفع على الأرجح بمقدار 1.5 درجة مئوية بين عامي 2030 و2052 إذا استمر الاحتباس الحراري بالوتيرة الحالية وإذا لم يتخذ العالم إجراءات سريعة وغير مسبوقة. وقال التقرير إن المدن الساحلية التي تشهد نموا سريعا، خاصة في آسيا، تجعل الناس أكثر عرضة لخطر تغير المناخ.

جامعة بريطانية تغلق مواقع التواصل الاجتماعي

لندن - «أ ش أ»: أوقفت جامعة «دي مونتفورت» البريطانية تشغيل جميع قنواتها على مواقع التواصل الاجتماعي لبضعة أيام. وأكدت الجامعة أنها تتخذ هذه الخطوة لصالح الطلبة.. مشيرة إلى أن الاستخدام المفرط لوسائل الإعلام الاجتماعية يمكن أن يكون ضارا بالصحة العقلية للشباب. وأشارت شبكة (بي بي سي) البريطانية إلى أن الجامعة تدير 9 قنوات مختلفة على مواقع التواصل الاجتماعي منها فيس بوك وسناب شات وانستجرام بينما قال وكيل الجامعة إنه سيوقف استخدام موقع «تويتر».

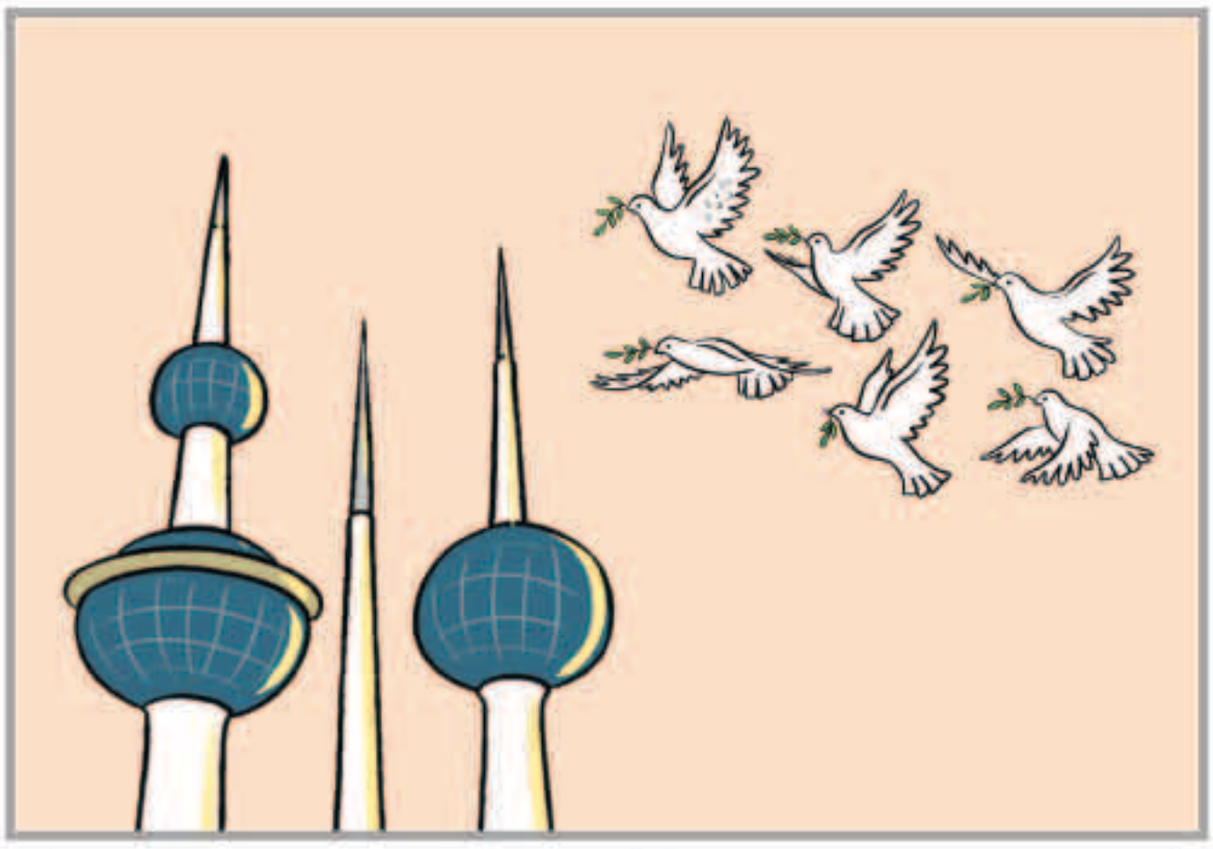

بين السطور

امانة !!

الدار عند الناس مثل الامانة
يشيله الرجال في وسط عينه
له منزله فوق النجوم ومكانة
وان مدوا اليسرى يقدم يمينه
يشيل حمل اللي تغير زمانه
مثل البحر لاشال حمل السفينة

المكلماني
meklemany@yahoo.com

طريق الحق

أوقفوا مد الفساد

الفساد وما أدراك ما الفساد .. الفساد كلما تفشى في بلد ما سلبه خيراته وجعله يتراجع بصورة مرعبة من بلد ناجح إلى بلد يعاني من الفشل والفقر وانعدام الموارد وضعف الدخل.. لذلك تسعى بلدان عديدة منها الكويت لمحاربة الفساد وتعزيز النزاهة والقضاء على جرائم التعدي على المال العام والرشوة وغيرها من قضايا الفساد المدمرة.

المشكلة أن الكويت كمثال تتمتع ببرلمان منتخب يراقب ويحاسب وايضا ديوان محاسبة فعال وهيئة مكافحة فساد «نزاهة» تقوم بجهد رائع في مكافحة هذه الآفة ، إلا أن قضايا الفساد لا تتوقف ويتم الكشف عنها يوما بعد يوم وهذا أمر يؤرق الجهاز الحكومي التنفيذي.

المشكلة دائما تكمن في التفاصيل وإذا كان هناك فساد فيجب مراجعة كل البنود بدقة وذكاء لكشف الفساد «فالشيطان يكمن في التفاصيل».

ولو اردنا الأدلة بطرق التلاعب فهي كثيرة ويذكرنا باحدها مشهد «ناظر الوقف» من فيلم «أبوحلموس» الذي قام ببطولته الفنانان نجيب الريحاني وعباس فارس،حينما جاء عباس فارس الذي مثل دور «ناظر الوقف» ليطلب من نجيب الريحاني الذي يمثل دور المحاسب،تسجيل فاتورة بـ 92 جنيها نظير «صبغ غرفة» .. وحينها رد عليه الريحاني بانه ذلك يعتبر غباء شديدا وأن أي شخص سيعرف أن الموضوع محاولة للسرقة. واقترح المحاسب الريحاني أن يتم وضع تفاصيل مثل «قشر الصبغ القديم بكذا ،وسنفرة الحائط بكذا ،ووجه أول صبغ بكذا ،ووجه ثاني صبغ بكذا».

باختصار فتشوا في التفاصيل واتركوا الأرقام لتوقفوا مد الفساد والسرقات.

عبدالرحمن العواد
abdulrahmman@yahoo.com

وعكة صحية تدخل الخضر مستشفى السلام

الفنان محمد الخضر على سرير المرض في مستشفى السلام

تعرض الفنان والمخرج محمد الخضر إلى وعكة صحية شديدة خلال ممارسة نشاطاته من اجل التحضير للدورة الرابعة من مهرجان الكويت مركز عربي للنص المسرحي والتي تحمل اسم الفنان الكبير عبد الحسين عبد الرضا ادخلته إلى مستشفى السلام الدولي حيث يرقد في الدور الثامن غرفة 819 وقال الخضر خلال عودتي من وزارة الإعلام شعرت بحالة شديدة من الإعياء وبمجرد وصولي إلى المنزل انهرت تماما ولم أشعر بشيء إلا وانا في المستشفى حيث اجريت لي العديد من التحاليل والفحوصات وقرر الأطباء حجزي حتى اتماثل للشفاء والحمد لله على كل حال موجها شكره لكل من سال عنه من الفنانين والإعلاميين والمسئولين

وحول احتمالية تاجيل الاحتفالية نفي الخضر ذلك مؤكدا انها ستقام في موعدها بمشيئة الله ومستمرين في التحضيرات من تجهيز دروع التكريم والشهادات والاتصالات مع ضيوف المهرجان وقراءة نصوص المسابقة المسرحية لتحديد الفائزين وإعلانهم في الاحتفالية وماكو إلا العافية إن شاء الله .

ريانا تقاضي والدها بسبب استخدامه علامتها التجارية

ريانا

لوس انجليس - «رويترز» : اقامت المغنية ريانا دعوى قضائية ضد والدها بسبب استخدامه علامتها التجارية "فينتي" ولمحت إلى أن شركة اسسها في 2017 تستغل اسمها.

واقامت المغنية واسمها الحقيقي روبن ريانا فينتي دعوة امام محكمة اتحادية في لوس انجليس يوم الثلاثاء متهمة والدها روبرت فينتي والذين من شركائه بالتحايل والإعلانات المزيفة المرتبطة بشركته فينتي للمواهب الترفيهية والإنتاج.

وطلبت ريانا، المولودة في باربادوس والتي تستخدم العلامة التجارية فينتي لبيع المواد التجميلية والملابس الداخلية والأحذية، من المحكمة أمرا يجبر والدها على الكف عن استخدام العلامة التجارية بالإضافة إلى مبلغ لم يكشف عنه كتعويض.

وجاء في نص الدعوى أن ريانا "ليست لها اي صلة" بشركة فينتي للترفيه ولكن الشركة تستغل اسمها وتصف نفسها بأنها مرتبطة بريانا.

مواقيت الصلاة

الفجر	5.18
الشروق	6.43
الظهر	11.58
العصر	14.53
المغرب	17.12
العشاء	18.42

تخسر 35 كيلوغراما من وزنها بفضل تطبيق

«وكالات»: تمكنت ممرضة بريطانية من خسارة نحو 35 كيلوغراما من وزنها، بالاستعانة ببرنامج يطبق في المستشفى الذي تعمل فيه.

وكسبت الممرضة لورا بيت وزناً زائداً، في إجازة الأمومة، وجربت بعدها كل أنوع الحميات الغذائية دون فائدة.

ووجدت بيت ضالتها أخيراً، في برنامج خاص يطبق في المستشفى الذي تعمل فيه، ويعتمد على تقنيات عصبية تغير نظرة المرضى للطعام لمدة 9 دقائق فقط في اليوم، ساعدها لخسارة جزء كبير من الوزن الزائد في غضون 6 اشهر فقط.

وتقول بيت إن البرنامج ساعدها على تبني خيارات صحية أكثر، وممارسة الأنشطة البدنية، ومنحها جرعة إضافية من الإرادة أكسبتها القدرة على خسارة الوزن، حسب صحيفة ميرور البريطانية.

وتضيف «لم أعد أبحث عن الأطعمة السكرية للراحة والشبع، وأصبحت سلة التسوق مليئة بالأطعمة الصحية، وأصطحبها معي إلى العمل بدل الوجبات الجاهزة».

الصين تنجح في زراعة أول بذرة قطن على القمر

«سكاي نيوز عربية»: بعد نجاحها في الهبوط لأول مرة في التاريخ على الجانب البعيد من القمر، حققت الصين إنجازا علميا آخر، عندما نجح الباحثون الصينيون في إنبات أول بذرة على القمر.

وقال باحثون صينيون، إن بذرة قطن حُملت إلى القمر على متن المسبار الصيني «تشانغ آه 4-»، أصبحت الأولى التي تنبت على القمر، حسب وكالة «شينخوا» الصينية للأنباء. وقام المسبار الصيني «تشانغ آه 4-» بأول تجربة لمحيط حيوي مصغر على سطح القمر بعد هبوطه على الجانب البعيد منه في أوائل يناير.

وحمل المسبار «تشانغ آه 4-» بذور القطن واللفت والبطاطا والأرابيدوبسيس، وكذلك بيض ذبابة الفاكهة وبعض الخميرة، لتشكيل محيط حيوي مصغر وبسيط، وفقا لفريق بحثي بقيادة علماء من جامعة تشونغتشينغ في جنوب غربي الصين.

وأظهرت الصور التي أرسلها المسبار أن برعم بذرة القطن ينمو بشكل جيد، على الرغم من عدم رؤية نمو أي نباتات أخرى.

وتشمل مهام المسبار (تشانغ آه4-)، الذي هبط على القمر في 3 يناير، المراقبة الفلكية اللاسلكية ذات التردد المنخفض، ومسح التضاريس والسطح، وكشف التركيب المعدني، وقياس الإشعاع النيوتروني والذرات المحايدة، من أجل دراسة البيئة على الجانب البعيد من القمر.

وتسعى الصين إلى اللحاق بروسيا والولايات المتحدة لتصبح قوة كبرى في الفضاء بحلول عام 2030، وتعتزم تدشين بناء محطة فضاء مأهولة خاصة بها العام المقبل. وفي حين تصر الصين على أن طموحاتها سلمية بحتة، فإن وزارة الدفاع الأميركية تتهمها بممارسة أنشطة تهدف إلى منع دول أخرى من استخدام معدات متمركزة في الفضاء وقت حدوث أزمة.

تسرب شوكولاتة يسبب فوضى عارمة في ولاية أريزونا

«سكاي نيوز عربية»: شهدت السلطات في شمال ولاية أريزونا الأميركية فوضى عارمة، بعد أن انفصلت مقطورة شاحنة وتدحرجت على جانبها على رصيف زلق، ما أدى إلى إراقة نهر من الشوكولاتة السائلة في الممرات المتجهة غربا عبر (طريق 40 السريع). أفادت صحيفة «أريزونا ديلي صن» بأن الحطام الذي وقع الاثنين على مبعدة نحو 18 كم شرق فلاغستاف تطلب من أطقم التنظيف أن تصب معظم الشوكولاتة السائلة (151.412 لترا) وسط الطريق السريع لتفريغ الناقلة المتضررة بحيث يمكن سحبها.

كانت الشوكولاتة سائلة لأنها كانت مخزنة في الناقلة عند درجة حرارة 49 درجة مئوية.

قال المتحدث باسم وزارة الدولة للسلامة العامة، بارت جرافز، إنه لم تحدث إصابات.

الوفيات

■ عبيكه مشعان حويدر الشمري، أرملة، محمد حزوم بن طوالة الشمري، 88، شيعت، الجهراء ، القصر ، ق1 ، ش عبدالعزيز المتعب ، م9 ، ديوان عدوان بن طوالة ، مقابل القصر الأحمر، ت: 97333365

■ يعقوب عبدالقادر البهبهاني الفيلكاوي، 64، شيع، الرجال: الاندلس ، ق8 ، ش3 ، م77، النساء: عبدالله المبارك ، ق5 ، ش 518 ، م8، ت: 55880454 - 97887511

■ جلال محمد حسين الحسيني، 84، شيع، الرجال: سلوى ، حسينية سيد محمد الحسيني ، ش المسجد الأقصى، النساء: الرميثية ، ق3 ، ش 34 ، م14 ، حسينية بيتي شبيه (العزاء عصرا فقط)، ت: 25610391

■ حصة جرمان ضيفان الطيري، أرملة، نجي هجاج صالح الجناح، 93، شيعت، الرجال: الزهراء ، ق3 ، ش 304 ، م18، النساء: الخالدية ، ق3 ، ش الفردوس ، م26 ، مقابل جامعة الكويت، ت: 99006777 - 99669621

■ فوزيه عودة حمود الجميلي، 55، شيعت، النساء: الدوحة ، ق1 ، ش1 ، م14، ت: 51144486

■ محمد صالح حسن العلي، 53، شيع، الرجال: الشهداء ، ق3 ، مدخل الدائري السادس ، مقابل إشارة الشهداء، النساء: الشهداء ، ق4 ، ش 410 ، م10، ت: 99025155 - 66700091

■ حصة حميدان تركي الحميدان، زوجة، سليمان يحي صالح اليحيى، 60، بعد صلاة عصر يوم غد الخميس، الرجال: اليرموك ، ق1 ، ش الثاني ، م65، النساء: اليرموك ، ق1 ، ش الثالث ، م3، ت: 25331334 - 25337221

■ منصور زكي مبارك علي المبارك، 27، شيع، الرجال: صالة بسمان ، الروضة ، ق2 ، ش علي سليمان بوكحيل، النساء: جابر الأحمد ، ق6 ، ش 678 ، م107، ت: 50961172 - 99222567

■ بدرية عادل عبدالحميد الحسن، 25، شيعت، الرجال: الروضة ، ق5 ، ش خالد أيوب ، م7، النساء: الروضة ، ق1 ، ش علي سليمان بوكحيل ، م11، ت: 99797678

■ نواف فهد حمد العذاب العجمي، 27، شيع، هدية ، ق1 ، ش2 ، م205، ت: 99615509

■ حمود سلطان المطيري، 83، شيع، الفردوس ، ق6 ، ش1 ، ج1 ، م27، ت: 99898065

■ عبدالعزيز عبدالله محمد البندر، 17، في التاسعة من صباح غد الخميس (مقبرة صبحان)، الرجال: الفنطاس ، ق2 ، ش 16 ، م12 ، ديوان البندر، النساء: الفنطاس ، ق2 ، ش 6 ، م22، ت: 90070089 - 99289856

إنا لله وإنا إليه راجعون

AL-SABAH
الصباح
www.alsabahpress.com

إدارة التحرير:
تلفون: 24554750، 24554850، 24554950
فاكس: 24562200، 24564400
E-mail: editorial@alsabahpress.com

إدارة الإعلان:
تلفون: 24867300، 110، 24554950
فاكس: 24867040، 24564400
E-mail: advertising_alsabah@yahoo.com

إدارة التوزيع والاشتراكات:
تلفون: 24867300، 110، 24554950
فاكس: 24867040، 24564400
E-mail: distribution@alsabahpress.com

الكويت ص.ب: 588
الصفاة - الرمز البريدي 13006
P.O.Box: 588 Safat, 13006 Kuwait