AL-SABAH
الصباح
www.alsabahpress.com
يومية سياسية شاملة — تصدر عن شركة الصباح للصحافة والنشر والتوزيع
20 صفحة — 100 فلس

شطحة

لابد من الاسراع في انجاز مشاريع الطرق حتى تساهم في تخفيض الازدحام المروري الذي تعاني منه البلاد .

.. شدوا حيلكم .

بطحة

وزارة الاعلام في طريقها إلى نقلة كبيرة من خلال الخطة التطويرية التي شرعت بتنفيذها مؤخراً .

.. قواكم الله .

اكتشف «ثغرة الليل» بجهاز الصراف الآلي .. وسحب مليون دولار

«وكالات»: قام مبرمج في أحد البنوك الصينية بتطوير آلية في منتهى البساطة، والخبث، لسحب أكثر من مليون دولار من جهاز صراف آلي خاص بالبنك الذي يعمل فيه، بحسب ما ذكرت صحيفة «ساوث تشاينا مورنينغ بوست» الصينية.

وقالت الصحيفة إن الموظف كين كيشينغ، البالغ من العمر 43 عاما، والمدير السابق في قسم التطوير التكنولوجي في بنك «هوكسيا» في العاصمة الصينية بكين، لاحظ وجود ثغرة في نظام التشغيل الرئيسي في البنك يتيح له السحب النقدي عند منتصف الليل، من دون أن يتم توثيق أو تسجيل عمليات السحب في تلك اللحظة. وقالت الصحيفة إن عمليات السحب النقدي، أو السرقة، من جهاز الصراف الآلي بدأت في نوفمبر عام 2016، لكن لم يقبض عليه إلا بعد أن نفذ حوالي 1358 عملية سحب في يناير عام 2018.

واكتشف كيشينغ الثغرة عام 2016، وفي نوفمبر من العام نفسه، أدخل بعض النصوص في النظام المصرفي، زعم أنها ستسمح له باختبار الثغرة، من دون أن يعمل النظام على إصدار تحذير للمسؤولين في البنك. وخلال هذه الفترة قام بعمليات سحب نقدي تراوحت بين 5000 و20 ألف يوان (740 – 2965 دولار) في المرة الواحدة وذلك من حساب صوري للبنك.

وبحلول يناير 2018، بلغ إجمالي الأموال التي سحبها كيشينغ من دون أن يبلغ المسؤولين عنه في البنك، حوالي مليون دولار.

وعرف لاحقا أن كيشينغ استغل بعض تلك الأموال في الإتجار بالأسهم. وبعد أن اكتشف البنك عمليات السرقة هذه، قام بإبلاغ السلطات عن الموظف السارق، ورفع دعوى قضائية بحق الموظف، بحسب ما نقلت صحيفة «مترو» البريطانية.

وفي الدعوى القضائية قال البنك إن كيشينغ لم يبلغهم بكل العمليات التي نفذها وأنه انتهك الإجراءات الرسمية له.

غير أن بنك «هوكسيا» سارع لاحقا لإسقاط تهمة السرقة عنه بعد أن أعاد الأموال له، وقدم كيشينغ تفسيرا زعم فيه أنه كان يختبر النظام الأمني للبنك، وأنه حافظ على الأموال في حسابه لإعادته للبنك لاحقا، وهو تفسير اعتبره البنك مقبولا، على الأرجح ليستعيد الأموال المنهوبة.

مناورة درامتيكية تنقذ طائرتين .. وتصيب راكبا بكسر خطير

«سكاي نيوز عربية»: تعرض راكب خلال رحلة على متن طائرة تابعة لخطوط «رايان إير» الجوية لإصابة قوية، بعدما قام ربان الطائرة بمناورة درامتيكية لتجنب طائرة أخرى.

ووفق ما ذكرت صحيفة «ميرور» البريطانية، فإن الطائرة التابعة للشركة الايرلندية من نوع «بوينغ 737» نجت من حادثة خطيرة فوق جزر الكناري، مضيفة «كانت تطير فوق مستوى معين، قبل أن تطلب النزول قليلا».

وتابعت «بعدما نزلت قليلا، توصل الربان بتعليمات عاجلة تطلب منه التوقف عند ارتفاع 36 ألف قدم، بعدما كانت طائرة تابعة لشركة «إيزي جيت» قريبة جدا من الموقع».

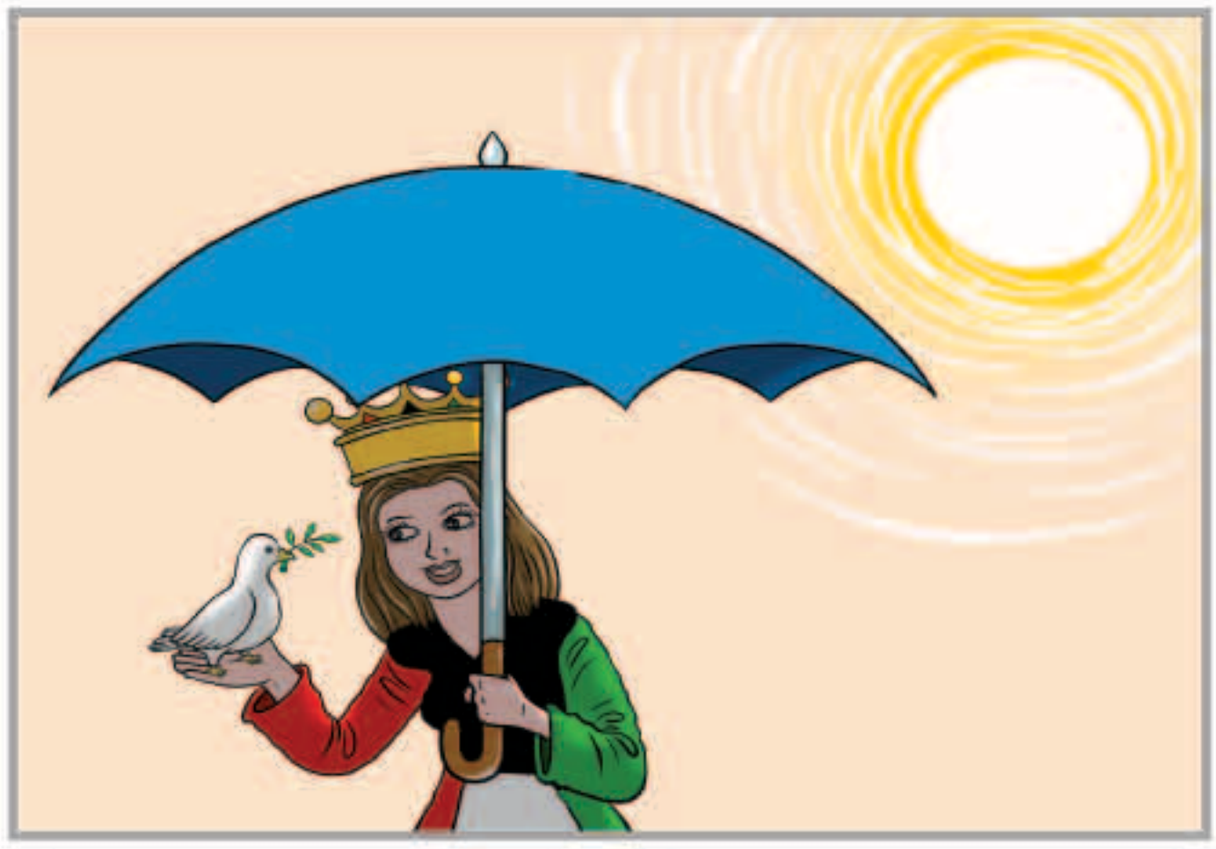

بين السطور

هذا البلد!

لبلادنا حق فوق اللي تشوفونه
حق الابو لا بغى يامر على عياله
لبلادنا حق فوق اللي تعرفونه
حق علينا عظيم نعيش بظلاله
هذا البلد ما تعيش الناس من دونه
ولا تعيش البشر الا على جاله

المكلماني
meklemany@yahoo.com

طريق الحق

قضيتنا المركزية

إلى متى تظل أمتنا في غفلتها تلك ؟ هل ننتظر حتى تستولي إسرائيل بالكامل على المسجد الأقصى ، وتحوله إلى معبد يهودي ؟ بالطبع الاجابة على هذا السؤال ليست صعبة لكنها تجرع صاحبها العلقم لذلك يصمت الجميع حين يطرح مثل هذا السؤال ،لكن المرابطين حول المسجد الأقصى الذين يصدون عنه غارات وهجمات المتطرفين الصهاينة من الذين يريدون اقتحامه وتدنيسه تنطلق حناجرهم دوما بالاجابة الأكيدة «لن نترك الأقصى».

حشود المصلين المرابطين والمعتكفين من أهل القدس والداخل الفلسطيني ، يتواجدون منذ صلاة الفجر حتى العشاء ويواصلون المبيت دوما لضمان حمايته ولا أقل من توجه الدعم الواسع لهم فإذا كانت الأمة قد اختارت طريق السلم لإنهاء الصراع مع العدو الصهيوني، فهل معنى ذلك أن تتخلى عن مقدساتها ، وأن تترك الصامدين والمرابطين فريسة سهلة للصهاينة .

هؤلاء الشجعان المؤمنون بعدالة قضيتهم يذودون عن شرف الأمة وكرامتها ، ويتصدون بصدورهم العارية لبنادق ورشاشات المحتل الغاصب ، فيما الشعوب العربية والاسلامية بأكملها تعجز عن تقديم أي مساندة ، هم فعلا حماة الأمة والذائدون عن شرفها ويجب أن يدعموا بكل أنواع الدعم المادي والمعنوي وذلك أضعف الإيمان على الرغم من أنهم يقدمون للأمة بأسرها تضحيات بالأرواح الغالية التي لايمكن في أي حال من الأحوال أن تعوضها المعونات أو المساعدات المالية مهما بلغت.

عبدالرحمن العواد
abdulrahmman@yahoo.com

ميشيل أوباما «تقتحم» حفل «غرامي»

فاجأت ميشيل أوباما الحضور بإطلالتها المفاجئة

«سكاي نيوز عربية»: تفاجأ الحضور في حفل توزيع جوائز غرامي في نسخته 61 في لوس انجلوس، بإطلالة السيدة الأميركية الأولى سابقا، ميشيل أوباما، أمس الأول ، واستقبلها بترحيب حار.

وبدأت مقدمة الحفل اليشيا كيز الاحتفال بدعوة أوباما (55 عاما)وليدي غاغا وغادا بينكيت سميث وجينفر لوبيز إلى خشبة المسرح للحديث عن كيف غيرت الموسيقى حياتهن.

وقاطع الحشد أوباما، التي كانت ترتدي بذلة رمادية لامعة، لفترة وجيزة بتصفيق حار وهتافات في بداية حديثها.

ونقلت وكالة رويترز عن ميشيل أوباما قولها «دائما ما ساعدتني الموسيقى على أن أروي حكايتي».

وتقوم أوباما حاليا بجولة للترويج لمذكراتها التي صدرت في الولايات المتحدة والعالم مترجمة لثمان وعشرين لغة.

وقالت أوباما «سواء كنا نحب موسيقى الريف أو الراب أو الروك، فإن الموسيقى تساعدنا على مشاركة مشاعرنا وأفراحنا وأتراحنا وآمالنا ومباهجنا.. تسمح لنا بأن نستمع لبعضنا ونتقارب من بعضنا البعض».

«روما» يفوز بجائزة بافتا كأفضل فيلم و«ذا فيفوريت» يهيمن على الجوائز

لندن –«رويترز» : حصل فيلم "روما" الأبيض والأسود على جائزة الأكاديمية البريطانية لفنون السينما والتلفزيون (بافتا) لأفضل فيلم كما فاز مخرجه ألفونسو كوارون بجائزة أفضل مخرج. وفاز الفيلم وهو سيرة شبه ذاتية عن عامل محلي في السبعينات من القرن الماضي في المكسيك بسلسلة من الجوائز هذا الموسم مما يعزز طريقه أمام احتمال الفوز بجائزة أكاديمية علوم وفنون السينما الأمريكية (الأوسكار). وقال كوارون في كلمته أثناء تسلم الجائزة "لقد تأثرت بصورة جدية باستقبال الفيلم بهذه الصورة". وفازت أوليفيا كولمان بجائزة أفضل ممثلة عن دورها في فيلم "المفضلة" (ذا فيفوريت) والذي لعبت فيه دور الملكة آن، التي حكمت بريطانيا في القرن الثامن عشر.

وكان قد تم ترشيح كولمان وريتشل فايس وإيما ستون اللتين شاركتاها البطولة للحصول على جوائز. وقالت كولمان لزميلاتها المرشحات لدى استلامها الجائزة "إن ليلتنا رائعة. أليس كذلك؟ ... هذه جائزة أفضل ممثلة. على حد علمي، فإننا نحن الثلاثة واحد ويجب أن نكون الأفضل. هذه (الجائزة) لنا نحن الثلاثة. إن اسمي محفور عليها، لكن يمكن أن نحفر أسماء أخرى".

رامي مالك يحصد جائزة أفضل ممثل

مواقيت الصلاة

الفجر	5.08
الشروق	6.31
الظهر	12.02
العصر	3.10
المغرب	17.34
العشاء	19.07

دراسة: التغير المناخي أكبر تهديد عالمي للإنسانية

«د ب أ»: أفادت دراسة استقصائية عالمية نشرت أمس الأول، أن التغير المناخي هو أكبر تهديد يواجه العالم، يليه القلق من الإرهاب والأمن السيبراني.

وأظهر الاستطلاع، الذي أجراه مركز بيو للأبحاث ومقره الولايات المتحدة العام الماضي، أن المشاركين من 13 دولة من بين 26 دولة شملها الاستطلاع، اعتبروا أن التغير المناخي هو الخطر الأعظم.

وقالت ثماني دول إن إرهاب تنظيم داعش هو التهديد الأكبر، بينما قالت أربع دول منها اليابان وكوريا الجنوبية إن الهجمات الالكترونية التي تنفذها دول أخرى هي التهديد الأكبر.

وأدرجت أيضا في الدراسة المخاوف بشأن برنامج كوريا الشمالية للأسلحة النووية، والاقتصاد العالمي، والقوة والنفوذ المتنامي للصين، لكن لم يتم تسميتها على رأس قائمة المخاوف في أي من الدول التي شملها الاستطلاع.

واعتبرت بولندا أن قوة روسيا ونفوذها هو التهديد الأكبر، لكن القلق لم يظهر بشكل بارز بين دول أخرى.

طائرة ركاب تهبط اضطراريا.. والسبب القهوة والشاي

«سكاي نيوز عربية»: في حالة غريبة، وربما الوحيدة من نوعها في تاريخ الطيران، أجبرت طائرة تابعة لخطوط «جيت 2» متجهة من اسكتلندا إلى إسبانيا على الهبوط في إنجلترا لسبب غريب، وفقا لما ذكرته تقارير صحفية بريطانية.

وفوجئ ركاب الطائرة المتوجهة من غلاسكو إلى تينيرفي على الهبوط في مدينة مانشستر الإنجليزية، والسبب عدم وجود ماء كاف لإعداد القهوة والشاي للمسافرين، بحسب ما ذكرت صحيفة مترو البريطانية.

وكانت الرحلة انطلقت صباح الأحد من غلاسكو، لكنها اضطرت إلى تغيير وجهتها، بعد قليل لتحط في مانشستر، وذلك بعد اكتشاف مشكلة المياه. وكان يفترض في الطائرة أن تمر فوق أجواء أيرلندا، بحسب المسار المقرر للرحلة، وقبل أن تغير وجهتها.

وكتبت إحدى المسافرات على الطائرة واسمها صوفي كلاير موريسون مغردة على حسابها في تويتر موجهة تغريدتها إلى شركة الطيران «جيت 2»، تقول «رحلة الطائرة من غلاسكو إلى تنيريفي اضطرت إلى تحويل مسارها والهبوط اضطراريا في مانشستر لعدم وجود ماء كاف لإعداد المشروبات الساخنة.. يا للهول، قدموا عذرا مقبولا المرة المقبلة»، وأضافت قائلة إنها ستسافر في المرات المقبلة على متن خطوط جوية أخرى. وقالت راكبة أخرى اسمها كوليت كونولي «أشعر بالامتعاض مما حدث.. خربوا عطلتي قبل حتى أن تبدأ.. الأولاد يبكون.. شكرا لكم».

واعتذرت شركة الخطوط الجوية عن الواقعة، لكنها قالت إن المسافرين نقلوا على وجه السرعة إلى طائرة أخرى، بعدما حطت في مانشستر مباشرة.

بعض الركاب عبروا عن امتعاضهم مما حدث كما فعلت صوفي على تويتر

وأكد متحدث باسم «جيت 2» أن الطائرة الثانية توجهت إلى تنيريفي وحطت بأمن وسلام، مشيرا إلى أن تأخيرا بسيطا نجم عن هذا «الحادث العارض».

إدارة ترامب تصدر أمرا تنفيذيا يدعم تكنولوجيا الذكاء الصناعي

واشنطن –«رويترز» : قال مسؤول كبير في الإدارة الأمريكية إن الرئيس دونالد ترامب سيوقع أمرا تنفيذيا يطلب من الوكالات الاتحادية تخصيص مزيد من الموارد والاستثمارات للبحث والتدريب في تكنولوجيا الذكاء الصناعي ودعم هذا المجال. وبموجب المبادرة الأمريكية للذكاء الصناعي، فإن الإدارة ستوجه الوكالات لمنح الأولوية للاستثمار في الأبحاث وجهود التطوير الخاصة بالذكاء الصناعي وزيادة إمكانية الحصول على البيانات الاتحادية والنماذج المطلوبة لهذه الأبحاث وإعداد الموظفين للتكيف مع عصر الذكاء الصناعي. وقال المسؤول الأمريكي في مؤتمر عبر الهاتف إنه لم يتم الإعلان عن مخصصات مالية محددة للمبادرة، مضيفا أنها دعت إلى تحسين مستوى التقارير وعملية مراقبة الإنفاق الخاص بأبحاث وجهود تطوير تكنولوجيا الذكاء الصناعي.

الوفيات

■ حسين محمد غلوم أكبر، 78، شيع، الرجال: حسينية اشكنانية– ميدان حولي، النساء: حسينية أم البنين ، الرميثية ق 9 ، مقابل الدائري الخامس، ت: 66222522 – 99424726

■ خليفة سلطان راشد المزيعل، 80، شيع، الرجال: الفنطاس ، ق 2 ، ش 11 ، م 36 – ديوان المزيعل، النساء: العقيلة ، ق 3 ، ش 337 ، 43، ت: 67775305

■ محمد عبدالله علي حسن، 84، شيع، الرجال: ديوان الكنادرة ، الشعب، النساء: الرميثية ، ق 1 ، ش 11 ، م 4، ت: 99105155 – 66996665

■ عبدالله طلال حمد الشيخ أحمد الفارسي، 31، شيع، الرجال: مقبرة الصليبخات، النساء: العدان ق 4 ، ش 3 ، م 31، ت: 67672929 – 98980577

■ فاطمة حجي صالح الشموم، أرملة، حسن محمد الغانم، 89، شيعت، الرجال: حسينية الشموم ، المنصورية، النساء: حسينية البحراني ، الرميثية، ت: 97908292

■ حسين غلوم محمد الكندري، 93، شيع، الرجال: الشعب ، ق 4 ، ش 40 ، ديوان الكنادرة، النساء: العمرية ، ق 4 ، ش 6 ، م 13، ت: 66604004 – 24712095

إنا لله وإنا إليه راجعون

AL-SABAH
الصباح
www.alsabahpress.com

إدارة التحرير:
تلفون: 24554750، 24554850، 24554950
فاكس: 24562200، 24564400
E-mail: editorial@alsabahpress.com

إدارة الإعلان:
تلفون: 24867300، 110، 24554950
فاكس: 24867040، 24564400
E-mail: advertising_alsabah@yahoo.com

إدارة التوزيع والإشتراكات:
تلفون: 24867300، 110، 24554950
فاكس: 24867040، 24564400
E-mail: distribution@alsabahpress.com

الكويت ص.ب: 588
الصفاة – الرمز البريدي 13006
P.O.Box: 588 Safat, 13006 Kuwait