AL-SABAH
الصباح
www.alsabahpress.com
يومية سياسية شاملة — تصدر عن شركة الصباح للصحافة والنشر والتوزيع
20 صفحة — 100 فلس

شطحة

الحملات الأمنية التي تنفذها هذه الأيام وزارة الداخلية تستحق التقدير فهدفها الأول حماية أمن الوطن والمواطن والمقيم.
.. شكرا من القلب .

بطحة

إلى متى تواصل وزارة الأشغال صمتها عن وضع الطرق المتردي والتي بات بعضها يمثل خطراً على حياة الناس ؟!
.. «عمك أصمخ».

منظمة الصحة: على العالم الاستعداد لانتشار حتمي جديد للإنفلونزا

لندن -«رويترز» : قالت منظمة الصحة العالمية إن العالم سيواجه حتما انتشارا جديدا للإنفلونزا ويحتاج للاستعداد للدمار المحتمل الذي يمكن أن يسببه ذلك وعدم الاستهانة بالمخاطر.

وقالت المنظمة أمس الأول لدى استعراضها خطة عالمية لمكافحة المرض الفيروسي واتخاذ التدابير الوقائية قبل انتشار عالمي محتمل إن ظهور وباء جديد "أصبح مسألة وقت" وليس مجرد احتمال.

وأضاف المدير العام للمنظمة في بيان "التهديد بوباء الإنفلونزا حاضر جدا... يتعين أن نكون يقظين ومستعدين، فتكلفة انتشار واسع للإنفلونزا ستفوق بكثير ثمن إجراءات الوقاية".

ونتج أحدث انتشار للإنفلونزا عن فيروس (إتش1إن1) الذي انتشر في أرجاء العالم في عامي 2009 و2010. وأظهرت دراسات عن هذا الانتشار أن واحدا من كل خمسة من سكان العالم أصيب في العام الأول وبلغ معدل الوفيات 0.02 بالمئة.

ويحذر خبراء الصحة العالميون والمنظمة من خطر تحور فيروس أكثر خطورة من فيروسات الإنفلونزا وانتقاله من الحيوانات إلى البشر ليصيب مئات الآلاف.

وفيروسات الإنفلونزا عديدة ومتغيرة وتصيب نحو مليار شخص كل عام في موسم انتشارها. ومن بين حالات الإصابة هناك ما بين ثلاثة ملايين وخمسة ملايين حالة خطيرة تؤدي إلى وفاة ما بين 290 الف و650 الف كل موسم.

وتمنع الأمصال إصابة البعض وتوصي منظمة الصحة العالمية بالتحصين السنوي خاصة للعاملين في قطاع الرعاية الصحية والأكثر عرضة للمرض مثل كبار السن والأطفال.

وتشمل خطة المنظمة، والتي توصف بأنها الأكثر شمولا حتى الآن، إجراءات لمحاولة حماية السكان قدر الإمكان من الانتشارات السنوية للإنفلونزا والاستعداد لمواجهة الوباء.

وقالت المنظمة إن هدفيها الرئيسيين هما تحسين القدرات العالمية على المراقبة والاستجابة، من خلال حث جميع الحكومات على وضع خطة وطنية لمكافحة الإنفلونزا، وتطوير أدوات أفضل للوقاية من المرض ورصده واحتوائه وعلاجه مثل أمصال أكثر فاعلية وأدوية مضادة للفيروسات.

نفوق حيتان عملاقة على الشواطئ الموريتانية يثير قلق خبراء البيئة

«وكالات»: أبدى خبراء المنظمات البيئية قلقهم إزاء نفوق أسماك وحيتان ضخمة الأسبوع الماضي على الشواطئ الموريتانية، واعتبروا أن الأمر له علاقة بحملات المسح الزلزالي التي تقوم بها شركات التنقيب عن الغاز على الشواطئ الغربية الموريتانية.

ووجهت منظمات بيئية دعوة لوسائل الإعلام لإثارة قضية الخطر البيئي التي تهدد الشواطئ الموريتانية ، بعد أن وجهت رسالة قبل أشهر إلى شركة «بريتيش بيتروليوم» ، تحذر فيها من خطر البنية التحتية لشركة التنقيب عن الغاز قبالة الشواطئ الموريتانية والسنغالية، على الشعب المرجانية.

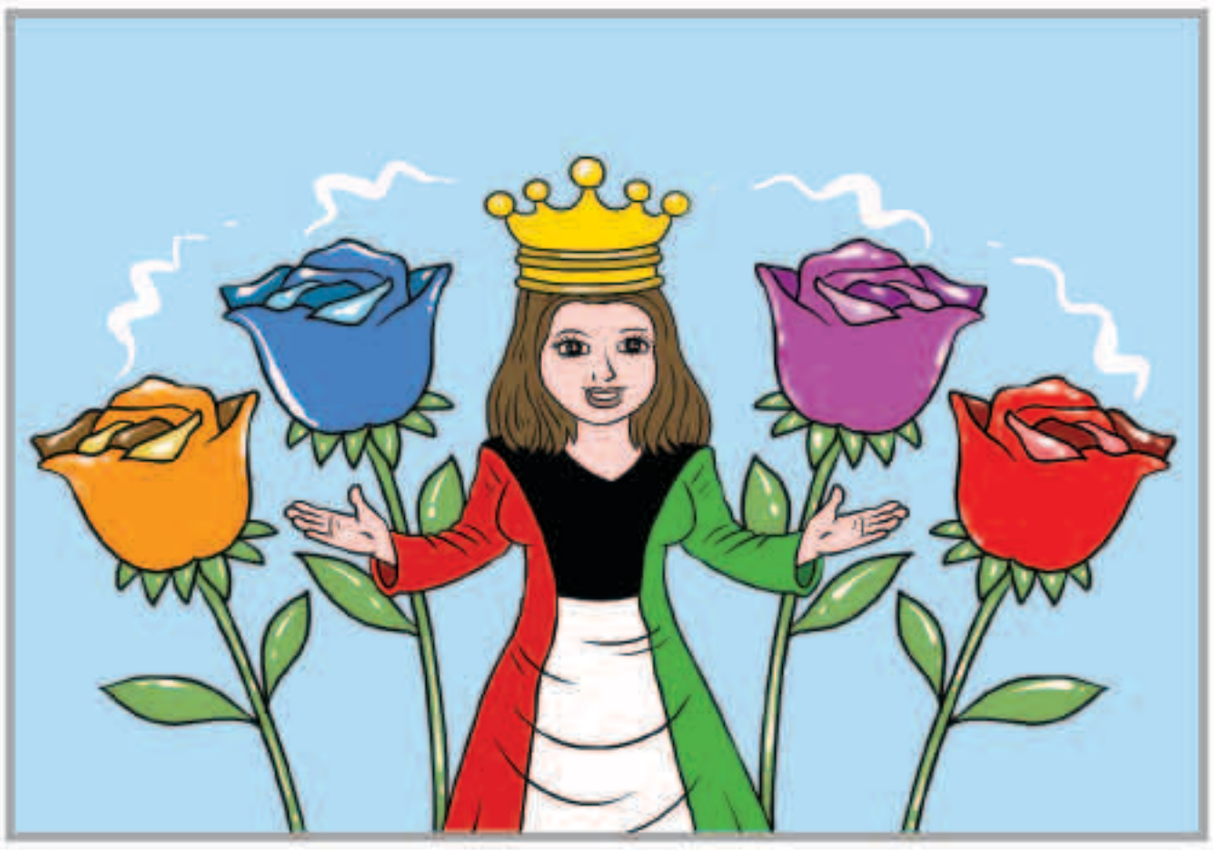

بين السطور

مالنا غيرك مفر !

دارنـــا واليـــوم حســـادك كثـيـــر
يـــا عـســـى الـلـــه يـحـفـظـك مـــن كـــل حـسـد
جـعـل طـيـــر الـشـــر عـنـــدك مـايـطـيـــر
وعـيـــن عـدوانـــك يـجـــي فـيـهـــا الـرمـد
ام لـــلاطـفـــال والـشـيـــخ الـضـريـــر
وفـــوق هـــذي الارض مـــا مـثـلـك بـلـد
مـالـنـــا غـيـــرك بـــلاد ولا مـصـيـــر
ولا لـنـــا غـيـــرك مـفـــر ولا أحـــد

المكلماني
meklemany@yahoo.com

طريق الحق

التفكير خارج الصندوق

لاشك أن الأخطاء التي تعانيها البلاد منذ فترة طويلة لم تتغير .. والمشاكل هي نفسها المشاكل التي يعاني منها الجهاز التنفيذي في الدولة منذ الأزل .. لن نبالغ إن قلنا أن بعض الأخطاء والمشاكل تكاد تكون نسخة طبق الأصل من مشاكل عانت منها البلاد منذ عشرات السنين وعالجتها ثم عادت من جديد لضعف خطوات الوقاية.

ولو نظرنا بتمعن سنجد أن الخلل يكمن لدينا في النظرة الثاقبة لاسباب المشاكل وبطريقة معالجة هذه المشاكل وكيفية إبصارها والتنبؤ بها قبل أن تقع لمنع وقوعها .. والأدلة على ذلك كثر،فعلى سبيل المثال لا الحصر كل المشاكل في القضية الاسكانية والطرق والمشاكل الصحية والتعليمية والاقتصادية هي نسخة مطورة من مشاكل عانيناها سابقا في نفس القضايا والمجالات.. بالرغم من أن المتعرف عليه أن الدول تتعلم من اخطائها.. وأن «المؤمن لايلدغ من جحر مرتين».

يحضرنا في هذا الشأن حكاية قديمة من التراث تتكلم عن أن رجلاً شكا إلى طبيب وجعاً في بطنه، فقال له الطبيب: ما الذي أكلت؟

قال: أكلت رغيفاً محترقاً، فدعا الطبيب بكحل ليكحّل المريض.

استغرب المريض وبادر الطبيب قائلا: إنّما اشتكي وجعاً في بطني لا في عيني.

ضحك الطبيب وقال للمريض: قد عرفت، ولكن أكحّلك لتبصر المحترق، فلا تأكله.

يا ترى متى سنبصر المحترق من الخبز حتى لا ناكله ؟وحتى لايقال لنا «خبز خبزتيه .. يالرفله أكليه».

عبدالرحمن العواد
abdulrahmman@yahoo.com

إيفرست على موعد مع أكبر تظاهرة فلسطينية الشهر المقبل

26 شابا وفتاة من فلسطين يخوضون مغامرة تسلق جبال الهيملايا

«العربية.نت»: يستعد 26 شابا وفتاة من فلسطين لخوض مغامرة تسلق في جبال الهيملايا في أبريل المقبل. وتعتبر هذه أكبر مجموعة فلسطينية تقوم بمثل هذه المغامرة، حيث تنوي المجموعة الوصول لمخيم قاعدة جبل إيفرست على ارتفاع 5400 متر فوق سطح البحر. وعن الموضوع، قال سامر العظم قائد الفريق لـ«العربية.نت»: «نحن مجموعة من هواة رياضة التسلق، بدأنا نشاطنا منذ سنوات في تسلق الجبال الفلسطينية، ثم بدأنا نمارس الهواية على نطاق عالمي، ومن أهدافنا تسلق أعلى 7 قمم في العالم، وقد نجحنا العام المنصرم في الوصول إلى قمة جبل كلمنجارو في تنزانيا، وتسلقنا أيضا قمة جبل أرارات في تركيا، ووجهتنا المقبلة هي جبال الهملايا».

المتسلقون الـ26 هم جزء من فريق «تسلق من أجل فلسطين»، وعلى الرغم من الأهداف الرياضية والإنسانية التي يتمسك بها الفريق، إلا أنه لا يمكن إغفال الجانب السياسي للموضوع، فالفريق يتكون من متسلقين من مناطق مختلفة من الأراضي الفلسطينية.

فيينا أفضل مدينة للعيش في العالم ودبي الأحسن في الشرق الأوسط

فيينا -«رويترز» : للسنة العاشرة على التوالي، تصدرت العاصمة النمساوية فيينا مؤشر ميرسر لأكثر المدن الملائمة للعيش فيها.

وواصلت دبي احتفاظها بمكانتها كأفضل مدينة يمكن للمرء العيش فيها بالشرق الأوسط تليها أبوظبي بينما حلت صنعاء وبغداد في ذيل القائمة. وعلى مستوى العالم جاء ترتيب دبي 74 وأبوظبي 78.

وفيينا المعروفة للسائحين بماضيها الإمبراطوري وقصورها الذهبية وموسيقاها الكلاسيكية، يسكنها 1.9 مليون نسمة وتحمل لقب "فيينا الحمراء" لأنها خضعت لحكم اليسار السياسي لفترة طويلة. كما تشتهر أيضا بتقديم الخدمات العامة بأسعار زهيدة وتوفير المساكن الاجتماعية.

وتقتسم المدينة بعض الخصائص مع مدينة زوريخ السويسرية التي حلت في المركز الثاني مثل المساحة المتوسطة والأمان وانتشار المساحات الخضراء، لكن زوريخ تختلف عنها في أنها أغلى وتعد مركزا ماليا مهما.

سياح يستمتعون بيوم مشمس على جبل كالينبيرج المشرف على العاصمة النمساوية فيينا

مواقيت الصلاة

الفجر	4.40
الشروق	6.01
الظهر	11.58
العصر	3.22
المغرب	17.55
العشاء	19.25

امرأة تخسر ثلثي وزنها من أجل ابنائها

«وكالات»: تحولت امرأة إلى مصدر إلهام على منصات التواصل الاجتماعي، بعدما خسرت ما يقترب من ثلثي وزنها وحصلت في وقت قصير نسبيا على جسد رشيق.

وبحسب ما نقلت شبكة «إي بي سي» الإخبارية الأميركية، فإن المرأة التي كانت تزن 136 كيلوغراما، نجحت في خسارة 83 كيلوغراما، وقالت إنها اعتمدت على الحمية فقط ابتداء من يناير 2018، ولم تلجأ إلى أي حلول أخرى. وقالت موجي ويلز، التي تبلغ من العمر 34 سنة وتقطن في ولاية ويست فرجينيا، إنها «كانت تخشى أن تموت قبل أن تستطيع يوما أن تلتقط صورة بجانب ابنيها»، حيث كانت زيادة وزنها تشعرها بالحرج وتدفعها لتجنب عدسات الكاميرات. وأضافت ويلز التي تعمل في مجال العقار، أنها اتبعت حمية خالية من السكر، كما أنها قللت من استهلاك الكربوهيدرات. وفي غضون الشهر الأول، خسرت 10 كيلوغرامات.

وأوضحت أن أسلوبها في الحمية يركز على كل يوم على حدة، فيما لم تكن تشغل بالها بما يمكن خسارته على المدى البعيد: «أنا أركز فقط على الساعات الأربع والعشرين من اليوم».

أكثر من 100 فيلم بالدورة الثامنة لمهرجان الأقصر للسينما الإفريقية

القاهرة -«رويترز» : تحت شعار (السينما.. أن تعيش حيوات أخرى) تنطلق غدا الجمعة في جنوب مصر الدورة الثامنة من مهرجان الأقصر للسينما الأفريقية بمشاركة أكثر من 100 فيلم من 47 دولة.

وقال سيد فؤاد رئيس المهرجان في مؤتمر صحفي لاستعراض برنامج الدورة الجديدة "تقدم للمهرجان 385 فيلما من القارة الأفريقية وخارجها، تم اختيار 102 فيلم في المسابقات المختلفة".

وتتوزع الأفلام المشاركة على خمس مسابقات للأفلام الروائية الطويلة والأفلام التسجيلية الطويلة والأفلام الروائية القصيرة وأفلام الحريات وأفلام الطلبة إضافة للبرامج الموازية التي تعرض أفلاما من مختلف أنحاء العالم وبرنامج ضيف الشرف.

ويمثل مصر في مسابقة الأفلام الروائية الطويلة (ليل خارجي) للمخرج أحمد عبد الله السيد بينما يمثلها في مسابقة الأفلام الروائية القصيرة (نفس الدرجة) للمخرج مينا الدفشي.

وتحل تونس ضيف شرف الدورة الثامنة للمهرجان الذي تنظمه منذ عام 2012 مؤسسة شباب الفنانين بالتعاون مع وزارات الثقافة والسياحة والخارجية ومحافظة الأقصر. ويصدر المهرجان بهذه المناسبة كتابا بعنوان "السينما التونسية الجديدة" من تأليف طارق بن شعبان أستاذ الإعلام والمناهج النظرية للسينما في المدرسة العليا للسمعي البصري والسينما بجامعة قرطاج.

يكرم المهرجان هذا العام سبع شخصيات سينمائية من أفريقيا من بينها المنتجة التونسية درة بوشوشة والممثلة المصرية لبلبة والمخرجة غانتا ريجينا ناكرو من بوركينا فاسو والمخرج محمد صالح هارون من تشاد والممثلة السودانية فائزة عمسيب.

وبجانب عروض الأفلام والندوات المصاحبة لها ينظم المهرجان ورشة دولية عن تطوير الأفلام التسجيلية تقدمها المخرجة والمنتجة المصرية-الفرنسية جيهان الطاهري إضافة إلى 11 ورشة محلية في مختلف التخصصات موجهة لأبناء الأقصر.

ويستمر المهرجان حتى 21 مارس موعد حفل الختام وإعلان الجوائز.

«ثورة دجاج» تفتك بحيوان مفترس

«وكالات»: في حادث غريب قلما يحصل، استطاعت مجموعة من طيور الدجاج في فرنسا، مواجهة حيوان مفترس حاول أن يهجم عليها داخل إحدى المزارع وقتلته، خلال نهاية الأسبوع الماضي. وبحسب ما نقلت صحيفة «غارديان» البريطانية، فإن الدجاج الذي يكون فريسة سهلة في العادة، تصدى بشكل عنيف للثعلب، في مزرعة تابعة لإحدى المدارس تقع بالمنطقة الشمالية من البلد الأوروبي. ودخل الثعلب إلى قن الدجاج بعد غروب الشمس، ثم وجد نفسه عالقا في المكان بسبب النظام الآلي الذي يغلق الأبواب بمجرد حلول الظلام.

الوفيات

■ ثنية خليف محمد العنزي، ارملة، فرحان مطر الذايدي، 51، شيعت، الجهراء ، النعيم ، ق2 ، ش3 ، م12، ت: 99199299

■ سالم خالد عبدالرحمن الجحيل، 79، شيع، الرجال: الشعب ، ق4 ، شارع عبدالله سعد اللوغاني ، م11 ، ديوان الجحيل، النساء: مبارك الكبير ، ق6 ، ش2 ، م26، ت: 65100099 – 99060290

■ عمشة زيد متعب الجباري، ارملة، موسى بطاح الظلماوي، 65، شيعت، الرجال: سعد العبدالله ، ق7 ، ش727 ، م243، النساء: القصر ، ق4 ب ، ش1 ، ج2 ، م108، ت: 99605636

■ محمد علي الصالح، 86، شيع، الرجال: الشهداء ، ق5 ، ش505 ، م35، النساء: الرميثية ، ق10 ، ش105 ، م15، ت: 99633311 – 99601980

■ محمد سليمان محمد المطيري، 60، شيع، الاندلس، ق6 ، ش10 ، م43، ت: 99531118 – 97704041

إنا لله وإنا إليه راجعون

AL-SABAH
الصباح
www.alsabahpress.com

إدارة التحرير:
تلفون: 24554750، 24554850، 24554950
فاكس: 24562200، 24564400
E-mail: editorial@alsabahpress.com

إدارة الإعلان:
تلفون: 24867300، 110، 24554950
فاكس: 24867040، 24564400
E-mail: advertising_alsabah@yahoo.com

إدارة التوزيع والإشتراكات:
تلفون: 24867300، 110، 24554950
فاكس: 24867040، 24564400
E-mail: distribution@alsabahpress.com

الكويت ص.ب: 588
الصفاة – الرمز البريدي 13006
P.O.Box: 588 Safat, 13006 Kuwait