AL-SABAH
الصباح
www.alsabahpress.com
يومية سياسية شاملة — تصدر عن شركة الصباح للصحافة والنشر والتوزيع
20 صفحة — 100 فلس

شطحة

«اتحاد الجمعيات» يعلن عن تخصيص زكاة التعاونيات لتسديد ديون المواطنين الغارمين .

..فكرة رائعة .

بطحة

«التجارة» نفذت جولات تفتيشية مكثّفة على الأسواق وأغلب المخالفات زيادة الأسعار .

.. قواكم الله .

شابة «انتحارية» حاولت فتح باب طائرة أمريكية خلال هبوطها

«العربية.نت»: حاولت شابة الانتحار في رحلة دلتا التابعة لشركة «ريبابلك إيرويز»، عندما حاولت فتح باب الخروج أثناء هبوط الطائرة في مطار لاغوارديا بنيويورك بعد ظهر الجمعة.

وذكر موقع «فوكس نيوز» الإخباري أن الرحلة التي تحركت من مطار رالي دورهام الدولي في كارولينا الشمالية، تأخرت على المدرج أثناء الهبوط في نيويورك، بينما كانت السلطات تأخذ إفادات من الركاب.

وشاركت المسافرة ستايسي هريرت أخبار الحادث على موقع تويتر وذكرت بأن والد الفتاة حاول إبعادها عن باب الطائرة.

وكتبت هريرت: «حاولت شابة في أوائل العشرينات من عمرها الانتحار بمحاولتها فتح باب الطائرة أثناء الهبوط، إلا أن والدها قام بسحبها من الباب، حيث كانت تصرخ وتحرك رأسها بقوة وهي تنادي بأنها تريد أن تموت».

ومن ثم نشرت صورة بعد توقف الطائرة تشير فيها إلى أن الفتاة موجودة في الخارج وما زالت تبكي، بعد أن فشلت في الانتحار.

وأضافت هريرت بأن جميع الركاب كانوا محتجزين على مدرج المطار أثناء إدلائهم ببياناتهم للشرطة حول الحادثة.

كما شاركت أيضا لقطات لما بدا أنها مركبات طوارئ تقف بجانب الطائرة.

وقد شارك مسافر آخر تغريدة تزعم أنه شاهد نفس الموقف على متن الطائرة، وكتب أن «كل الجحيم قد انفتح» بعد أن ذهبت الفتاة إلى الباب.

بالإضافة إلى ذلك، فإنه حسب تسجيل يزعم أنه التقط بين مقصورة القيادة ومراقبة الحركة الجوية، يمكن سماع صوت أحد أفراد الطاقم يخبر المسؤولين على الأرض أن هناك «راكبا يعاني من اضطرابات عقلية يحاول فتح الباب الأمامي»، لكن الوضع كان تحت السيطرة، وفق ما ذكرت «إن بي سي نيويورك».

ولم يستطع ممثل الخطوط الجوية تقديم بيان على الفور حول الحادث، لكنه أكد أن الرحلة هبطت «بهدوء» قبل التوجه نحو البوابة.

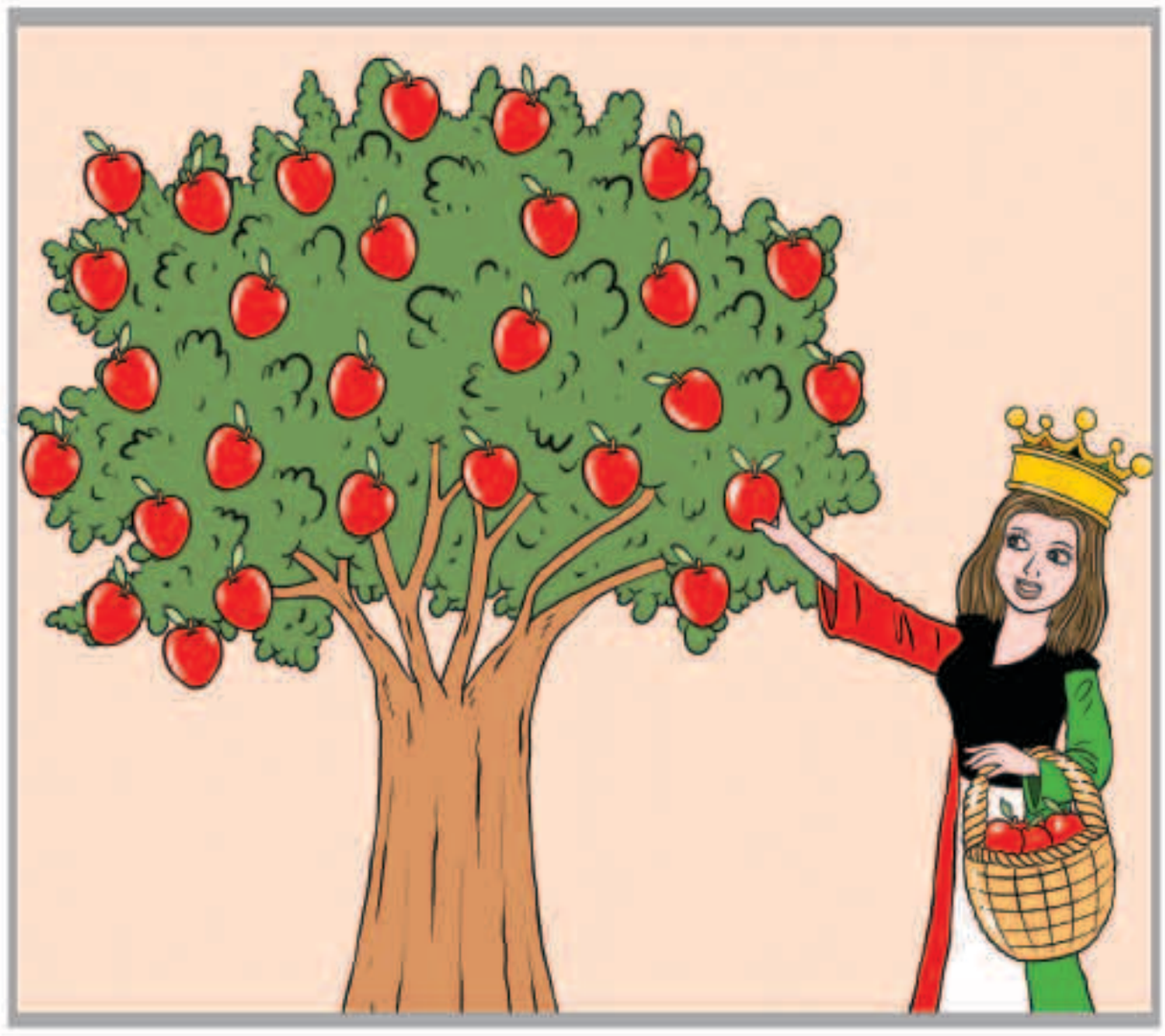

طريق الحق

متى نبصر الأخطاء؟

لاشك أن الأخطاء التي تعانيها البلاد منذ فترة طويلة لم تتغير .. والمشاكل هي نفسها المشاكل التي يعاني منها الجهاز التنفيذي في الدولة منذ الأزل .. لن نبالغ إن قلنا أن بعض الأخطاء والمشاكل تكاد تكون نسخة طبق الأصل من مشاكل عانت منها البلاد منذ عشرات السنين وعالجتها ثم عادت من جديد لضعف خطوات الوقاية.

ولو نظرنا بتمعن ستجد أن الخلل يكمن لدينا في النظرة الثاقبة لأسباب المشاكل وبطريقة معالجة هذه المشاكل وكيفية إبصارها والتنبؤ بها قبل أن تقع لمنع وقوعها .. والأدلة على ذلك كثر.فعلى سبيل المثال لا الحصر كل المشاكل في القضية الاسكانية والطرق والمشاكل الصحية والتعليمية والاقتصادية هي نسخة مطورة من مشاكل عانيناها سابقا في نفس القضايا والمجالات.. بالرغم من أن المتعارف عليه أن الدول تتعلم من أخطائها.. وأن «المؤمن لايلدغ من جحر مرتين».

يحضرنا في هذا الشأن حكاية قديمة من التراث تتكلم عن أن رجلاً شكا إلى طبيب وجعا في بطنه، فقال له الطبيب: ما الذي أكلت؟

قال: أكلت رغيفاً محترقاً، فدعا الطبيب بكحل ليكحّل المريض.

استغرب المريض وبادر الطبيب قائلا: إنّما أشتكي وجعاً في بطني لا في عيني.

ضحك الطبيب وقال للمريض: قد عرفت، ولكن أكحّلك لتبصر المحترق، فلا تأكله.

يا ترى متى سنبصر المحترق من الخبز حتى لا ناكله ؟وحتى لايقال لنا «خبز خبزتيه .. بالرفله أكليه»

عبدالرحمن العواد
abdulrahmman@yahoo.com

الصين تنقذ 37 فقمة نادرة من أيدي المهربين

"وكالات": رحبت جماعات حقوق الحيوان، أمس، بإطلاق 37 من حيوانات الفقمة المرقطة في الحياة البرية شمالي الصين، بعد إنقاذها من أيدي مهربين، في انتصار صغير لجهود إنقاذ الأنواع المهددة بالانقراض في البلاد.

وقالت منظمة "هيومان سوسيتي إنترناشونال" إن الشرطة اكتشفت الفقمة قبل ثلاثة أشهر في سفينة بزربية ساحلية نائية في مدينة داليان شمالي الصين، وكثير منهم يتضورون جوعًا ويموتون.

وألقت الشرطة القبض على 8 مشتبه بهم في الجريمة.

وأرسلت مؤسسة (فشاين)، الشريك الصيني للجمعية، ممثلا للمشاركة في إطلاق سراح الفقمة من قبل سلطات داليان، وقالت إن الفقمات أخذت من البرية من قبل مهربين، من أجل استغلالها في العرض بأحواض السمك والمتاجر والمطاعم.

ولم تتمكن السلطات من إنقاذ 29 حيوان فقمة أخرى نفقت، حيث لم يكن عمرها يتعدى أسبوعين عندما تم العثور عليها.

في وقت سابق من هذا الشهر، تم إطلاق مجموعة أولية تتكون من 24 فقمة.

في السابق كان مسموحا باصطياد الفقمة لاستخدامها في الطب الصيني التقليدي، لكنها أصبحت الآن من الأنواع المحمية في الصين، بالرغم من أنها غالبا ما تسرق من أمهاتها لصالح أماكن تجارية.

الأمم المتحدة تتوصل لاتفاق لخفض مخلفات البلاستيك التي تلقى في البحار

مخلفات البلاستيك ينتهي بها المطاف في المحيطات حول العالم

عامل يجمع البلاستيك ومخلفات أخرى على شاطئ في سانتو دومينجو في جمهورية الدومينيكان يوم 19 يوليو تموز 2018. تصوير: ريكاردو روخاس - رويترز. جنيف -«رويترز» : قالت الأمم المتحدة إن نحو 180 دولة توصلت إلى اتفاق أمس الأول يستهدف تحقيق خفض حاد في كميات مخلفات البلاستيك التي ينتهي بها المطاف في المحيطات حول العالم. واتفقت هذه الدول على تعديل اتفاقية بازل من أجل جعل التجارة العالمية في مخلفات البلاستيك أكثر شفافية وتنظيما مع ضمان أن يكون التعامل مع هذه المخلفات أكثر أمانا لصحة الإنسان والبيئة.

وقال رولف بايت السكرتير التنفيذي لاتفاقيات بازل وروتردام وستوكهولم لدى برنامج الأمم المتحدة للبيئة في بيان "أنا فخور بأن أطراف اتفاقية بازل توصلت هنا في جنيف هذا الأسبوع إلى اتفاق ملزم قانونا مع آلية عالمية للتعامل مع مخلفات البلاستيك".

وقال البيان "التلوث الناجم عن مخلفات البلاستيك، والمعروف بأنه مشكلة بيئية كبرى تمثل قلقا عالميا، وصل إلى نسب وبائية في ظل وجود نحو مئة مليون طن من البلاستيك حاليا في المحيطات، يأتي ما بين 80 و90 في المئة منها من مصادر على الأرض".

مواقيت الصلاة

الفجر	3.28
الشروق	4.59
الظهر	11.44
العصر	3.20
المغرب	18.30
العشاء	20.00

الساحر ويل سميث بطلاً «الجني الأزرق»

ويل سميث

«وكالات»: قال الممثل الأميركي الشهير ويل سميث في مقابلة مع رويترز، إنه تردد في بادئ الأمر قبل الموافقة على لعب شخصية جني مصباح علاء الدين في فيلم سينمائي جديد يعيد تقديم قصة فيلم الرسوم المتحركة الناجح، وذلك بعد أن تفوق النجم الكوميدي الراحل روبن وليامز في الأداء الصوتي للشخصية عام 1992.

وأضاف سميث الذي لمع نجمه بفضل مسلسل «أنا فريش برينس أوف بل إير» في التسعينيات لمسة شخصية وبعض الهيب هوب والراب إلى شخصية الجني الأزرق خفيف الظل الذي يخرج لعلاء الدين من المصباح السحري.

وقال سميث خلال المقابلة التي أجريت تزامنا مع العرض الأول للفيلم في لندن يوم الخميس، إن أول رد فعل له عندما عرض الدور عليه كان «لا.. لا يمكن».

وأضاف الممثل ومغني الراب البالغ من العمر 50 عاما «لم يدع روبن وليامز مساحة كبيرة لتقديم الجني بشكل أفضل... فكرت في الأمر ووجدت أن الفيلم الجديد ليس من أفلام الرسوم المتحركة فرأيت أنه قد يكون مختلفا بعض الشيء».

مبارك عليكم الشهر
يسر
ديوان الهيفي
باستقبال المهنئين بشهر رمضان المبارك
يوم الأحد بعد صلاة التراويح
اعاده الله علينا باليمن والبركات
العارضية ق 2 شارع براك الهيفي م 19
للاستفسار : 99700909 - 66888411

AL-SABAH
الصباح
www.alsabahpress.com

إدارة التحرير:
تلفون: 24554750، 24554850، 24554950
فاكس: 24562200، 24564400
E-mail: editorial@alsabahpress.com

إدارة الإعلان:
تلفون: 24867300، 110، 24554950
فاكس: 24867040، 24564400
E-mail: advertising_alsabah@yahoo.com

إدارة التوزيع والإشتراكات:
تلفون: 24867300، 110، 24554950
فاكس: 24867040، 24564400
E-mail: distribution@alsabahpress.com

الكويت ص.ب: 588
الصفاة - الرمز البريدي 13006
P.O.Box: 588 Safat, 13006 Kuwait