AL-SABAH
الصباح
www.alsabahpress.com
يومية سياسية شاملة — تصدر عن شركة الصباح للصحافة والنشر والتوزيع
20 صفحة — 100 فلس

شطحة

«الإطفاء» تدعو ملاك العقارات والمباني إلى الالتزام بالضوابط، من أجل سلامة الجميع.
.. ألزموهم بقوة القانون، وبالردع الكافي والمتابعة الدائمة!

بطحة

خادم الحرمين الشريفين استقبل ثلاثة رؤساء وزراء لبنانيين سابقين.
.. خطوة موفقة باتجاه إعادة لبنان إلى «حضن العروبة».

نتفليكس تحذف مشهد انتحار بطلة مسلسل «13 ريزونز واي»

«رويترز»: قالت شركة نتفليكس لبث المحتوى الترفيهي على الإنترنت في ساعة مبكرة من صباح أمس إنها قررت حذف مشهد مؤلم مثير للجدل في مسلسلها (13 ريزونز واي) "13 سببا" يصور انتحار بطلة المسلسل.

ويحكي المسلسل الذي يستند إلى رواية بنفس العنوان قصة شابة تدعى هانا تنهي حياتها بقطع شرايين رسغها في حوض الاستحمام في آخر حلقات الموسم الأول.

ولم يتسن الوصول إلى ممثل عن نتفليكس للتعليق.

وقالت الشركة عبر حسابها على تويتر إنها تلقت نصيحة خبراء في مجال الطب "وقررنا نحن والمؤلف براين يوركي ومنتجو 13 ريزونز واي حذف المشهد الذي تنهي فيه هانا حياتها".

وعلى الرغم من إشادة النقاد بالمسلسل فإنه واجه انتقادات من جماعات من بينها جماعة مجلس الآباء التلفزيوني الذي يقول إن المسلسل يمجد انتحار المراهقين.

وقوبل قرار حذف المشهد بالترحاب من مجلس الآباء التلفزيوني الذي يضغط على نتفليكس لحذف المسلسل تماما من على منصتها.

وقال المجلس "أقرت نتفليكس أخيرا بالتأثير الضار الذي يلحقه المحتوى القاسي كمشهد الانتحار في 13 ريزونز واي بالصغار".

وخلصت دراسة أمريكية إلى أن حالات انتحار الشبان الأمريكيين زادت قرابة الثلث في الشهر التالي لبدء بث مسلسل (13 ريزونز واي) عام 2017. لكن الباحثين قالوا إن الدراسة لم تستطع إيجاد صلة مباشرة بين المسلسل وهذه الزيادة في معدلات الانتحار أو استبعاد دوافع أخرى.

ويحكي المسلسل قصة فتاة مراهقة تنتحر وتترك وراءها 13 تسجيلا صوتيا تذكر في كل منها سببا دفعها لإنهاء حياتها.

وقوبل المشهد بهجوم من الآباء والأمهات وعاملين في مجال الصحة مما دفع نتفليكس في عام 2017 إلى بث تحذيرات إضافية للمشاهدين وتوجيههم إلى جماعات تقدم الدعم للمراهقين.

وطرحت نتفليكس الموسم الثاني من المسلسل في مايو أيار 2018 وجرى الاتفاق على إنتاج موسم ثالث.

زلزال تحت الماء يهز جنوبي جزيرة بالي في إندونيسيا

«رويترز»: قالت الوكالة الأوروبية لمراقبة الزلازل إن زلزالا تحت البحر بلغت قوته 6.1 درجة هز المنطقة جنوبي جزيرة بالي السياحية الإندونيسية أمس.

وقالت الوكالة إن مركز الزلزال وقع على بعد 102 كيلومتر جنوب غربي دينباسار في بالي وعلى عمق مئة كيلومتر. ولم يصدر تحذير من موجات مد (تسونامي) من مركز التحذير من موجات المد في المحيط الهادي ومقره هاواي.

وسجلت هيئة المسح الجيولوجي الأمريكية الزلزال بشدة بلغت 5.7 درجة.

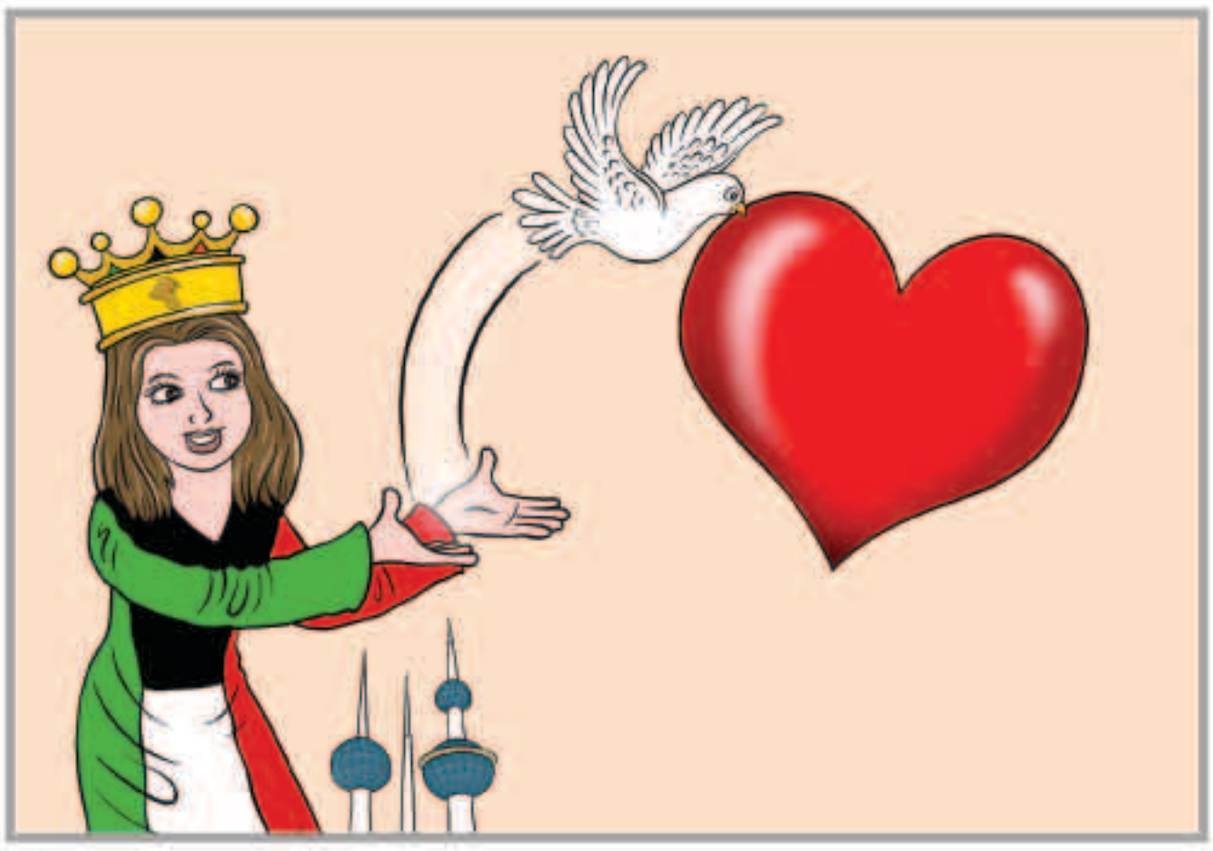

بين السطور

ديرة الخير

يا دارنا يا ديرة العز والخير
يا اجمل بلاد الله واعز ديرة
انتي ذرانا لو تهب الاعاصير
وانتي سندنا بالليالي العسيرة
حاشاك وحاشا انه يجي منك تقصير
وانتي الفخر لاهل العقول البصيرة

المكلماني
meklemany@yahoo.com

طريق الحق

إنصاف للمرأة

يقاس تحضر أي مجتمع ورقيه، بمدى احترامه للمرأة وإنصافها، وإنزالها المنزلة اللائقة بها. ومن فضل الله علينا، أن لدينا شريعة غراء أكرمت المرأة بما لم تفعله شريعة أخرى سماوية أو أرضية.

ولذلك فقد نزل بردا وسلاما على قلوبنا، ما أعلنته وزيرة الأشغال العامة وزيرة الدولة لشؤون الإسكان الدكتورة جنان بوشهري أمس الأول، من أن مجلس الوزراء وافق خلال اجتماعه الأسبوعي الأخير، على مرسوم بتعديل بعض شروط وقواعد وإجراءات منح القرض الإسكاني للمرأة الكويتية وتوفير السكن الملائم لها، وتأكيدها أن تلك التعديلات تأتي في إطار توجيهات سمو الشيخ جابر المبارك رئيس مجلس الوزراء، بدعم المرأة الكويتية والحفاظ على كيانها الأسري، وسعيا من المؤسسة العامة للرعاية السكنية وبنك الائتمان الكويتي في تخفيف الأعباء عنها».

التعديلات تحقق كما ذكرت بوشهري بحق، مبادئ العدالة والمساواة، وتمكين المرأة الكويتية من الحصول على حقوقها دون تمييز، خصوصا إذا أضفنا إليها ما قرره مجلس الوزراء أيضا بشأن منح زوجة الكويتي الجنسية، عقب 18 عاما من زواجها، ومعاملتها خلال تلك الفترة السابقة على تجنيسها معاملة الكويتيين.

هذا كله لا ينصف المرأة وحدها، بل ينصف المجتمع كله، ويبث فيه الطمأنينة والأمان النفسي والاجتماعي، ويجعله أكثر تماسكا وترابطا، وهو ما نحلم به ونتمناه، وندعو الله أن يديمه علينا، وأن يجعل الكويت دار أمن وأمان لكل أبنائها، والمقيمين على أرضها.

عبدالرحمن العواد
abdulrahmman@yahoo.com

علماء يبحثون عن إجابات لنشأة الأرض تحت سطح القمر

صورة التقطت لقمر كامل من مركبة فضاء.

«رويترز»: يعتزم بعض الباحثين الحفر في التربة الصخرية للقمر لكشف الغاز عن كوكب الأرض استعصت على العلماء منذ هبوط رواد الفضاء على سطح القمر لأول مرة قبل أكثر من نصف قرن ويتزامن ذلك مع الخطوات الحثيثة التي تتخذها الدول والشركات لبناء بنية تحتية على سطح القمر.

وتقول نظريات العلماء إن القمر، الذي يبلغ حجمه ربع حجم الأرض ووزنه أقل 80 مرة من وزن الأرض، تشكل منذ حوالي 4.5 مليار سنة من بقايا تصادم وقع لكوكب الأرض الأول وجسم كوكبي في مثل حجم كوكب المريخ. ودارت بقايا الجسم الكوكبي حول الأرض قبل أن تندمج في القمر الذي نعرفه اليوم.

لكن عمر أقدم الصخور التي تم العثور عليها على كوكب الأرض يبلغ أربعة مليارات سنة، مما يترك نقطة غامضة أمام العلماء عمرها 500 مليون سنة خلال الفترات الأكثر حسما في تكوين عالمنا.

وقال بيل بوتكي من قسم علوم الفضاء في معهد أبحاث جنوب غرب بولدير "الكثير من نصف المليار سنة المفقودة يحتمل أن تكون موجودة على القمر بشكل ما."

هبوط مخيف لطائرة بريطانية قرب رؤوس السائحين

هبوط مرعب فوق رؤوس السائحين

«وكالات»: أظهر مقطع فيديو طائرة بريطانية، وهي تقوم بهبوط مثير للرهبة، في إحدى الجزر السياحية باليونان، وبدت المركبة التجارية وهي تحلق على علو أمتار فقط من رؤوس المصطافين.

وبحسب ما نقلت صحيفة «ديلي ميل»، فإن الطائرة كانت تنزل في مطار جزيرة «سكياثوس»، وثمة لوحة تحذر الناس من الاقتراب لكنهم لا يمتثلون ويفضلون الاقتراب لأجل عيش الإثارة والتقاط الصور.

لكن هذا الهبوط المثير ليس أمرا جديدا في هذه الجزيرة اليونانية، لأن الناس اعتادوا عليه، وباتوا يتابعونه بشكل يومي.

وبما أن مدرج المطار قصير جدا ولا تتعدى مسافته 1.6 كيلومتر، تضطر الطائرات التي تقلع من الجزيرة، إلى الانطلاق بخزان شبه فارغ تقريبا من الوقود.

وحين تستطيع الطائرة أن تقلع وتحمل نفسها إلى الجو، تقوم بالهبوط في مطار «تيسالونيكي» القريب، لأجل التزود بالوقود.

مواقيت الصلاة

الفجر	3.23
الشروق	4.59
الظهر	11.54
العصر	3.29
المغرب	18.49
العشاء	20.19

سبيس إكس: من الصعب تنفيذ مهمة رواد فضاء هذا العام

«رويترز»: مع اقتراب شركة سبيس إكس، التي يملكها الملياردير إيلون ماسك، من معرفة السبب المحتمل لاشتعال الكبسولة كرو دراغون، الذي وقع في أبريل، والذي أدى إلى تدمير إحدى كبسولاتها، قال مسؤول تنفيذي في الشركة، الاثنين، إن خطط الشركة لإرسال بشر إلى الفضاء هذا العام «صعبة التنفيذ»، فيما يبدو. وانفجرت الكبسولة كرو دراغون خلال اختبار في محطة فلوريدا الجوية قبل لحظات من إطلاق ثمانية محركات دفع طارئة مصممة لدفع الكبسولة، لتنفصل بالطاقم الموجود على متنها بأمان في حالة فشل الإطلاق. وكان من المقرر في وقت سابق من العام الحالي أن تحمل الكبسولة رواد فضاء أميركيين إلى محطة الفضاء الدولية بأول مهمة اختبار مأهولة في يوليو/تموز وقد تأجل هذا التاريخ حتى نوفمبر في أعقاب الانفجار وبعض العقبات في تصميم المركبة.

وهذه التعليقات أحدث مؤشر على أن الجدول قد يشهد تأجيلات في 2020.

وقالت سبيس إكس إن التحقيق في الحادث يشير إلى حدوث تسريب من صمام على أنه السبب المرجح للانفجار الذي وقع في أبريل.

انخفاض بمعدل الثلث في وفيات الإيدز منذ 2010

«وكالات»: كشف تقرير جديد للأمم المتحدة عن انخفاض «كبير» في معدل وفيات مرضى الإيدز في العالم على مدار السنوات العشر الماضية.

وأشار التقرير السنوي لبرنامج الأمم المتحدة المشترك المعني بفيروس نقص المناعة -الإيدز- حوالي 770 ألف شخص في العالم سنة 2018 نتيجة أمراض مرتبطة بالإيدز.

وهذا المجموع هو أدنى من ذاك المسجل سنة 2017 بواقع 800 ألف، وأقل بكثير من المستويات العليا التي تم بلوغها في أوج الوباء سنة 2004 عندما سجلت 1.7 مليون حالة وفاة، وفق ما كشف البرنامج الأممي.

ويمثل هذا الرقم انخفاضا في عدد الوفيات الناجمة عن هذا المرض أو المرتبطة به بمعدل الثلث من العام 2010، بحسب التقرير الأممي.

وذكر التقرير أنه بات أكثر من 3 أشخاص إيجابيي المصل من كل 5 في العالم (أي 23.3 مليونا من أصل 37.9 مليونا) يخضعون لعلاجات بمضادات الفيروسات من شأنها أن تتيح انتقال العدوى إذا جرت وفق الأصول.

وتعد هذه النسبة الأعلى على الإطلاق التي يتم تسجيلها، وهي أعلى بواقع عشر مرات من المجموع الذي أحصي في أواخر العقد الأول من الألفية.

ويعزى الانخفاض الملحوظ في حالات الوفاة والنفاذ الأوسع إلى العلاجات إلى تقدم كبير أحرز في جنوب إفريقيا وشرقها، وهي المنطقة الأكثر تأثرا بالوباء عموما حيث يعيش أكثر من نصف سكان العالم المصابين بالفيروس. لكن مؤشرات رصدت في مناطق أخرى تبعث على القلق. ففي أوروبا الشرقية ووسط آسيا، ارتفعت الإصابات الجديدة بنسبة 29 بالمئة منذ العام 2010.

كما أن عدد الوفيات الناجمة عن الإيدز ارتفع بنسبة 5 بالمئة في هاتين المنطقتين و9 بالمئة في الشرق الأوسط وشمال أفريقيا خلال السنوات الثماني الأخيرة.

اليابان تسجل أعلى معدل انتحار في العالم لمن هم دون الـ20 عاما

«أ ش أ»: شهدت اليابان ارتفاعا في معدلات الانتحار لمن هم دون الـ 20 عاما: لتسجل بذلك المعدلات الأسوأ على مستوى العالم.

ونقلت وكالة أنباء (كيودو) اليابانية أمس، عن تقرير حكومة اليابان السنوي لعام 2018 حول معدلات الانتحار أن ضعف المستوى الدراسي هو السبب الأكثر شيوعا وراء انتحار هذه الفئة من الشباب الذين تتراوح أعمارهم بين 10 و19 عاما.

وأفاد التقرير حول تدابير الوقاية من الانتحار لعام 2019، بأن معدل الانتحار لكل 100 ألف شخص بلغ 8ر2 بين من تقل أعمارهم عن 20 عاما، وهو المعدل الأعلى الذي يسجل منذ توفر بيانات قابلة للمقارنة في عام 1978، فيما انخفض المعدل لدى جميع الأعمار إلى 5ر16، وهو أدنى مستوى منذ عام 1978.

وارتفع العدد الإجمالي لمن قتلوا أنفسهم، وهو دون الـ20 عاما لعام 2018، بواقع 32 شخصا: مقارنة بالعام السابق له، ليسجل 599 شخصا مما يتعارض مع اتجاه الانخفاض في حالات الانتحار في جميع الفئات العمرية.

الوفيات

■ فاطمة هاشم محمد عبدالله، 54، شيعت، الرجال: حسينية البلوش، الجابرية، النساء: حسينية البلوش، الجابرية، (عصرا فقط). ت: 66509449

■ نورة ناصر فهاد القحطاني، أرملة، عبدالمحسن مبارك طاقر العجمي، 86، شيعت، الرجال: في المقبرة فقط، النساء: الصباحية، ق 2، ش 5، م 23، ت: 99130366 – 55354345

■ حاجي سلطان حاجي ملا يوسف، 79، شيع، الرجال: سلوى، حسينية سيد محمد، النساء: شرق، حسينية سيد علي، ت: 96665115

■ محترم أحمد علي، أرملة، زنكي حسين زنكي، 77، شيعت، الرجال: التنصورية، حسينية الأوحد، النساء: القادسية، ق 8، ش 80، م 10، ت: 50111411 – 65921234

■ آمنة محمد علي شمود، أرملة، حسن محمد شهاب شمود، 89، التاسعة صباح غد الأربعاء، الرجال: الرميثية، شارع المسجد الأقصى، حسينية عقيلة الطالبين، النساء: الرميثية، ق 5، ش 55، م 15، ت: 90950112 – 66668243

■ عبدالكريم عبدالعزيز عباس الصفار، 75، شيع، الرجال: الدعية، ق 2، ش 21، م 3، حسينية أبو الفضل العباس، النساء: الرميثية، ق 10، ش 101، م 16، حسينية العترة الطاهرة، (عصرا فقط). ت: 66681964 – 66950073

■ عبداللطيف عبدالرحمن الياقوت، 76، التاسعة صباح غد الأربعاء، الرجال: الفيحاء، ديوان الياقوت، ق 2، ش 27، م 1، مقابل نادي شباب الفيحاء، النساء: صباح السالم، ق 10، شارع الأول، ج 6، م 9، ت: 66792414

■ عادل حجي يوسف الحجي، 63، التاسعة صباح غد الأربعاء، الرجال: الفيحاء، ديوان عبداللطيف العيسى، النساء: السلام، ق 5، ش 506، م 11، ت: 66993692 – 99662624

■ محمد عبدالغفور طالب الكندري، 69، بعد صلاة عصر غد الأربعاء، الرجال: الشعب، ديوان الكنادرة، النساء: جنوب السرة، الزهراء، ق 5، ش 14، م 24، ت: 99006080 – 99662477

إنا لله وإنا إليه راجعون

AL-SABAH
الصباح
www.alsabahpress.com

إدارة التحرير:
تلفون: 24554750، 24554850، 24554950
فاكس: 24562200، 24564400
E-mail: editorial@alsabahpress.com

إدارة الإعلان:
تلفون: 24867300، 24554950.110
فاكس: 24867040، 24564400
E-mail: advertising_alsabah@yahoo.com

إدارة التوزيع والاشتراكات:
تلفون: 24867300، 24554950.110
فاكس: 24867040، 24564400
E-mail: distribution@alsabahpress.com

الكويت ص.ب: 588
الصفاة - الرمز البريدي 13006
P.O.Box: 588 Safat, 13006 Kuwait