AL-SABAH
الصباح
www.alsabahpress.com
يومية سياسية شاملة — تصدر عن شركة الصباح للصحافة والنشر والتوزيع
20 صفحة — 100 فلس

شطحة

نتمنى من الجهات المعنية الاهتمام بالمواقع التاريخية والتراثية في الكويت واستثمارها سياحيا.
.. آمال.

بطحة

ازدحام الطرق وصل إلى مرحلة خطيرة تتطلب البحث عن حلول خارج الصندوق على غرار «المترو».
.. تحركوا .

سقف البيت الأبيض يمطر «فئرانا» على المراسلين

«وكالات»: تداول رواد مواقع التواصل الاجتماعي صورا ومقاطع فيديو لفار صغير سقط من سقف البيت الأبيض في الولايات المتحدة.

المراسلون المتواجدون في قاعة المؤتمرات الصحفية، حيث سقط الفار عل الحاسب الشخصي لأحد مراسلي شبكة «NBC»، الذي علق على الأمر قائلا: «فار سقط حرفيًا من السقف وعلى حاسوبي الشخصي»، وفقا لموقع «ذا هيل».

والتقط مراسل رويترز في البيت الأبيض، ستيف هولاند، صورا للصحفيين والمراسلين ، حيث حاول بعضهم الإمساك بالفار، فيما هرع ذعر آخرون وفقا لسيوتنيك.

وبعد مطاردة المراسلين للفار هرب من قاعة المؤتمرات الصحفية إلى غرفة الإحاطة بالبيت الأبيض، وهو ما اعتبرته شانون بيتيكتس، مراسلة شبكة «إن بي سي نيوز»، «الأمر الأكثر إثارة في غرفة اجتماعات البيت الأبيض منذ أشهر».

وتعتبر مشكلة القوارض قائمة في البيت الأبيض من ولاية الرئيس الثالث والعشرين للولايات المتحدة، بنجامين هاريسون، والذي تولى قيادة أمريكا ما بين 1889 إلى 1893 م، حيث قالت زوجته، «الفئران سيطرت على المبنى، يجب أن يأتي مكافح القوارض للتخلص منها، لقد أصبحت كثيرة وجريئة»، وفقا لصحيفة «واشنطن بوست».

وكان الرئيس الأمريكي دونالد ترامب قد علق على أمر مماثل في عام 2017 بتغريدة على موقع تويتر قائلا، «البيت الأبيض مكب قمامة حقيقي»، وفقا لموقع «يو إس توداي».

أوقفوا متهما بالسرقة .. وسجنوا طائره في «زنزانة»

«وكالات»: ألقت الشرطة القبض على رجل هولندي أثناء مداهمة لشقته بعد الاشتباه به لقيامه بالسرقة، وأثناء ذلك، علق به طائر يحتفظ به الرجل لديه في شقته.

واقتادت الشرطة، في مدينة أوتريخت بهولندا، الرجل الذي يشتبه بقيامه بسرقة ملابس، فظل الطائر متمسكا به، إلى أن وصلوا جميعا إلى مركز الشرطة.

وهناك أدرك رجال الشرطة أنهم لا يملكون مكانا مناسبا أو قفصا للاحتفاظ بالطائر الشبيه بطائر الحب، أو ما يعرف بـ«البيغاء المتيم»، ولذلك قرروا تقديم الماء وبعض الخبز له أثناء الاحتفاظ به في زنزانة داخل مركز الشرطة، بحسب ما ذكرت صحيفة ميترو البريطانية.

وعلى حساب مركز شرطة أوتريخت على إنستغرام، قالت الشرطة «أثناء عملية الاعتقال وجدنا شاهدا، وجدنا شاهدا متخفيا على كتف المشتبه به، وكان مغطى بالريش وله منقار».

وأضافت الشرطة قائلة "لقد صدمنا عندما اكتشفنا أنه ليس بحوزتنا خلية طيور أو قفص.. وبعد التشاور المناسب مع المشتبه به، قمنا باحتجازهما معا».

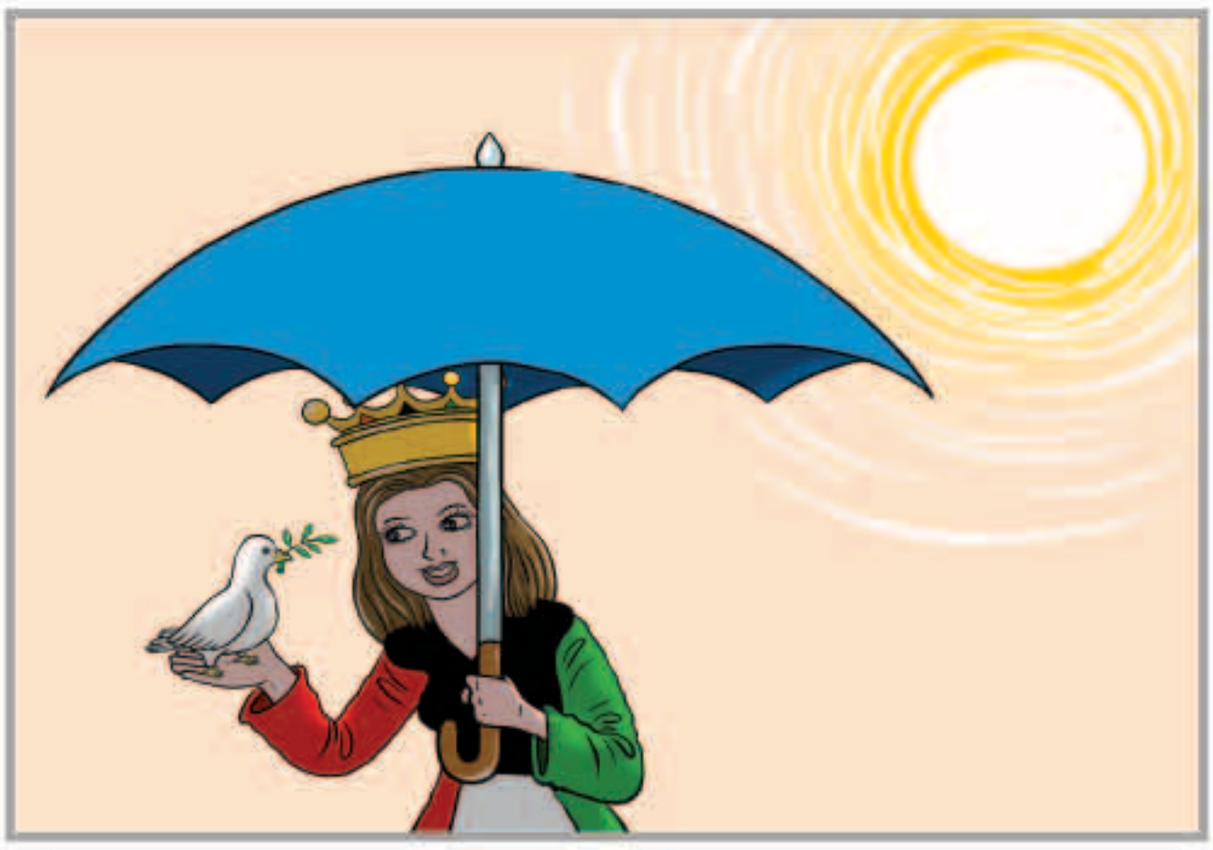

بين السطور

هذا البلد!

لبلادنا حق فوق اللي تشوفونه
حق الابو لا بغى يامر على عياله
لبلادنا حق فوق اللي تعرفونه
حق علينا عظيم نعيش بظلاله
هذا البلد ما تعيش الناس من دونه
ولا تعيش البشر الا على جاله

المكلماني
meklemany@yahoo.com

طريق الحق

إلى متى؟!

منذ فترة ونحن نتحدث عن مأساة الحفر على طريق الدائري السادس وعلى وجه التحديد المسافة الممتدة من منطقة الفروانية وحتى الجهراء والعكس والتي باتت تتسبب بحوادث نتيجة تسلخ الاطارات بعد الارتطام بتلك الحفر مما يؤدي إلى خطر فادح على أرواح مرتادي هذا الطريق.

المرتاد لطريق الدائري السادس، والذي يعد واحدا من أهم الطرق الرئيسية في الكويت،يشعر بهذا الخطر الداهم وخصوصا أن الطريق يعج بالشاحنات والقاطرات ،فضلا عن عشرات السيارات التي توضع على جانب الطريق نتيجة تعطلها أو تعرضها لحوادث مثل تلك التي ذكرناها أنفا.

المشكلة تكمن ليس في الحفر بحد ذاتها بل بمحاولة بعض مرتادي الطريق تلافي الوقوع بها مما يؤدي إلى انحرافهم عن مسارهم وهم يقودون بسرعة تصل إلى 120 كيلومترا بالساعة مما يعرضهم إلى خطر الاصطدام بالمركبات الأخرى أو حتى الانقلاب.

استبدال الاسفلت بآليته الحالية يعني أننا سنستغرق شهورا لإنهاء صيانة الطريق بالكامل،لذا فلابد من تسريع آلية الرصف والسفلتة وعدم تشتيت الجهود،لانجاز العمل المطلوب وحماية الأرواح والممتلكات.

إن كان النقد يهدف للاصلاح فقد وجهنا نقدا لاذعا غير مرة للجهات المسؤولة ولكن يبدو أن تلك الجهات تطبق سياسة «عمك أصمخ»،لذا فلا بد من تفعيل رقابة البرلمان.

عبدالرحمن العواد
abdulrahmman@yahoo.com

الأمير هاري وزوجته ميغان يقاضيان صحيفة لنشرها رسالة خاصة

الأمير هاري وزوجته ميغان ماركل

«د.ب.أ»: أعلن مكتب دوق ودوقة ساسكس في بيان أن الأمير البريطاني هاري وزوجته ميغان ماركل أقاما دعوى قضائية ضد صحيفة لنشرها رسالة خاصة كتبتها ميغان إلى والدها.

وقال الأمير هاري إن زوجته كانت تتأذى «يوميا تقريبا على مدار الأشهر التسعة الماضية» بسبب مجموعة صحفية معينة اختلقت «كذبا بعد كذب على حسابها (ميغان) لمجرد أنها لم تكن مرئية أثناء إجازة الأمومة».

وأضاف: «لهذا السبب نتخذ إجراءات قانونية وهي عملية استغرقت عدة أشهر».

وأشار الدوق إلى والدته الراحلة ديانا ، أميرة ويلز، التي قتلت في حادث سيارة في باريس في عام 1997 بعد أن لاحقها مصورون.

ولم يشر البيان إلى الصحيفة المقصودة.

«ناسا».. زلزالان على المريخ

بلغت قوة الزلزالين 3.7و3.3 درجات

«وكالات»: أصدرت وكالة الفضاء الأميركية (ناسا)، أمس الأول، مقطعين صوتيين لنشاطين زلزاليين على المريخ بعدما وضع كاشف «حساس جدا» على سطح الكوكب في أواخر العام الماضي.

وقد سُجّل الزلزالان اللذان كانا خافتين جدا لدرجة لا يمكن الأذان البشرية سماعهما، بواسطة «التجربة الزلزالية للهيكل الداخلي» (سيس) في مايو ويوليو.

ويأمل العلماء في أن تكشف دراسة تحرك الموجات الزلزالية عبر الكوكب عن البنية الداخلية العميقة للمريخ للمرة الأولى.

وحتى الآن، جرى اكتشاف ما يقرب من 20 زلزالا مماثلا بواسطة «سيس» المقبب الشكل والذي وضعته مركبة الهبوط «إنسايت» التابعة للناسا على المريخ في نوفمبر.

وقد بلغت قوة الزلزالين 3.7و3.3 درجات.

وقال مختبر الدفع النفاث التابع ل «ناسا»، «يشير كلاهما الى أن قشرة المريخ تشبه مزيجا من قشرة الأرض والقمر».

عودة خدمات «تويتر» بعد عطل عالمي أثر على آلاف المستخدمين

«رويترز»: عادت خدمة شركة تويتر للعمل فيما يبدو أمس بعد أن أصابها عطل على مستوى العالم لحق بموقع منصة التدوين ومنصة إدارته توبت ديك مما أثر على آلاف المستخدمين.

وتمكن العديد من المستخدمين الآن من الدخول على تويتر وتوبت ديك. ولم تصدر الشركة بيانا رسميا لتحديث أنباء العطل.

وفي وقت سابق تلقى موقع (أوتيدج دوت ريبورت) الذي يرصد بلاغات الأعطال أكثر من أربعة آلاف بلاغ عن العطل من بلدان في أنحاء العالم منها اليابان وكندا والهند.

وقالت الشركة في تغريدة "قد تواجهون مشكلة في إرسال تغريدات أو تلقي إشعارات أو رؤية الرسائل المباشرة. نعمل في الوقت الحالي على إصلاحها وسنعود إلى الوضع المعتاد سريعا".

وكان ممثل لتويتر قد أبلغ رويترز في وقت سابق بأن الشركة تفحص مشكلات متعلقة بمنصة توبت ديك التي يستخدمها الصحفيون ومنتجو المحتوى الآخرون لرصد التغريدات من عدة حسابات على تويتر.

«قهر في الجو».. أقلعت الطائرة وحقيبته على الأرض أمام عينيه

«سكاي نيوز عربية»: تخيل أن تكون على متن طائرة تقلع بينما حقائبك ما زالت على أرض المدرج أمام عينيك فيما يؤكد طاقم الطائرة أن ما تراه غير صحيح.. هذا هو بالتحديد ما حدث مع الشاب كارن راتيريا على متن رحلة تابعة لخطوط «لوفتهانزا» الألمانية.

وكان راتيريا على متن رحلة ستقلع من مطار ميونخ متجهة إلى مانشستر، عندما رأى من نافذة الطائرة حقيبته متروكة على حافة الحقائب على مدرج الإقلاع.

وما أن رأى الشاب حقيبته، حتى أخطر طاقم الطائرة مطالبا بإحضارها، إلا أن الطاقم أصر على أن عملية تحميل الحقائب على متن الطائرة اكتملت بنجاح، غير آبهين بواقع أنه يرى الحقيبة أمام عينيه.

وقام راتيريا بتصوير حقيبته ونشر الصورة على حسابه في تويتر، قائلا: «لوفتهانزا لقد تركتم حقيبتي على مدرج الإقلاع!. لقد أخبرت الطاقم وردوا بأن تحميل الحقائب قد اكتمل. أستطيع أن أرى حقيبتي ونحن نقلع من دونها. ما هذا الذي يحدث؟؟؟؟؟».

وأضاف: «أن أكون على علم طوال الرحلة بأن حقيبتي بقيت على المدرج في ميونخ هو أمر مزعج فعلا».

واستلم راتيريا حقيبته بعد نحو 36 ساعة، فيما ردت لوفتهانزا على تغريدته بإلقاء اللوم على «خطأ في نظام تحميل الحقائب في فرانكفورت»، بالرغم من أن الحادثة وقعت في ميونيخ البعيدة عنها بنحو 200 ميل.

الهروب الكبير .. فرار 32 ألف سمكة سلمون من تشيلي

«وكالات»: أعلنت الهيئة الوطنية لمصائد الأسماك وتربيتها في تشيلي، أمس، فرار 32 ألف سمكة سلمون من مزرعة لتربيتها في جنوب البلاد، ولم يعثر على أي منها بعد.

ووفقا لبيان الهيئة: «فرت 32485 سمكة موجهة للتصدير، الإثنين الماضي، من قفص وجد فيه شق طوله متران».

وتربي المزرعة حوالي 696 ألف سمكة سلمون من نوع «كوهو» يبلغ وزن السمكة 3.1 كيلوجرام.

ويبلغ إنتاج تشيلي من السلمون 631 ألف طن سنويا وهي تحتل المرتبة الثانية عالميا بعد النرويج.

وأقيمت الكثير من مزارع تربية هذه الأسماك في جنوب البلاد ويستخدم الكثير منها المضادات الحيوية.

وفرضت عقوبات على بعض الشركات بسبب مخالفات في استخدام المضادات الحيوية.

مواقيت الصلاة

الفجر	4.24
الشروق	5.43
الظهر	11.39
العصر	15.01
المغرب	17.33
العشاء	18.50

الوفيات

■ قسمه رحيل جمعه – زوجة / حبيب محمد الخالدي – 82 عاما – شيعت – الجهراء – القصر – ق 1 – ش 1 – م 47 – ت : 97980140 – 66668924.

■ نوال عبد الرحمن سعيد – أرملة / حمد جاسم الحسن – 79 عاما – شيعت – الرجال: الروضة – ق 5 – شارع خالد الايوب – م 7 – النساء: الروضة – ق 5 – شارع البارودي – م 24 – ت : 99911998 – 22553535.

■ مروه عدنان ثني العنزي – زوجة / عبد اللطيف عبدالله العمر – 24 عاما – شيعت – الرجال: الشامية – ق 3 – شارع عبدالله الرومي – م 53 ديوان الثني العنزي – النساء: كيفان – ق 5 – ش 59 – م 10 – ت : 99399630.

■ عبدالله سعد سرور محمد – 54 عاما – شيع – الرجال: القرين – ق 4 – ش 3 – م 36 – النساء: الصباحية – ق 1 – الشارع الخامس – م 632 – ت : 66038119 – 99476103.

إنا لله وإنا إليه راجعون

AL-SABAH
الصباح
www.alsabahpress.com

إدارة التحرير:
تلفون: 24554750، 24554850، 24554950
فاكس: 24562200، 24564400
E-mail: editorial@alsabahpress.com

إدارة الإعلان:
تلفون: 24867300، 110، 24554950
فاكس: 24867040، 24564400
E-mail: advertising_alsabah@yahoo.com

إدارة التوزيع والإشتراكات:
تلفون: 24867300، 110، 24554950
فاكس: 24867040، 24564400
E-mail: distribution@alsabahpress.com

الكويت ص.ب: 588
الصفاة – الرمز البريدي 13006
P.O.Box: 588 Safat, 13006 Kuwait