AL-SABAH
الصباح
www.alsabahpress.com
يومية سياسية شاملة — تصدر عن شركة الصباح للصحافة والنشر والتوزيع
20 صفحة — 100 فلس

شطحة

«الصحة»: تقسيم المواطنين العائدين إلى 3 شرائح مجدولة وتبدأ الخطة 19 أبريل وتنتهي 7 مايو.

- قواكم الله .

بطحة

في الذكرى الـ90 لإنشاء بلدية الكويت .. تحية إجلال وتقدير لمجهوداتكم .

- شكراً من القلب .

باحثون: الخفافيش تؤوي 6 أنواع جديدة من فيروسات كورونا

«وكالات»: تمكن فريق من الباحثين من تحديد 6 فيروسات «مجهولة» تنتمي إلى نفس عائلة فيروسات كورونا، مثل العامل المرض المسؤول عن وباء كوفيد19-، المعروف باسم فيروس كورونا الجديد. واكتشف فريق علماء من حديقة الحيوانات الوطنية التابعة لمعهد سميثسونيان والمعهد البيولوجي لحماية البيئة، في الولايات المتحدة، بقيادة مارك فاليتوتو، الفيروسات الجديدة في خفافيش تعيش في ميانمار بجنوب شرقي آسيا، وفقا لدراسة نشرت في مجلة «بلوس ون».

ويعتقد العلماء أن الخفافيش هي خزانات طبيعية للفيروسات التي تصيب البشر، كما يرى باحثون أن فيروس كورونا الجديد وسلالات فيروسات كورونا الأخرى قد نشأت في الخفافيش.

وفي حالة فيروس كورونا الجديد، يعتقد أن الفيروس قد مر عبر مضيف وسيط (آكل النمل الحرشفي أو البانغولين) قبل أن ينتقل لأول مرة إلى البشر في ووهان، بمقاطعة هوبي في الصين.

وعلى الرغم من ربط فيروس كورونا الجديد بسوق الحيوانات الحية في ووهان، فإن بعض العلماء يجادلون بأن الأدلة التي تشير إلى أن الفيروس نشأ هناك ليست قاطعة أو مؤكدة.

ومن المعروف أن فيروسات كورونا هي مجموعة من الفيروسات التي تحتوي على مسببات الأمراض التي تسبب متلازمة الجهاز التنفسي الحادة «سارس»، ومتلازمة الشرق الأوسط التنفسية «ميرس»، وقد تم تحديدها مؤخرا كمسبب لفيروس كورونا الجديد «كوفيد19-». ووفقا للباحثين، لا يبدو أن أيا من الفيروسات التي تم تحديدها في الدراسة ترتبط ارتباطا وثيقا بمسببات الأمراض الثلاثة السابقة، وفقا لما ذكرته مجلة «نيوزويك» الأميركية.

وبالنسبة للدراسة الأخيرة، يهدف الباحثون إلى الكشف عن فيروسات كورونا في الخفافيش التي تتجول بحرية على مقربة من المجتمعات البشرية في ميانمار.

الهند: عقوبة مخالفي الحظر كتابة «أنا آسف».. 500 مرة

«أ ف ب»: ابتدعت الشرطة الهندية طريقة جديدة لمعاقبة عشرة سياح أجانب انتهكوا تدابير الإغلاق في مدينة في شمال البلاد، وهي كتابة عبارة «أنا آسف» 500 مرة، وفق ما أعلنت السلطات الأحد.

واوقف المخالفون اثناء تنزهم في شوارع ريشيكيش وهي مدينة عند سفح جبال هيمالايا، اختارتها فرقة «بيتلز» لتمضية فترة استراحة روحانية في أحد الأديرة البوذية العام 1968.

وبعد إلقاء القبض عليهم، أجبرتهم الشرطة على كتابة «لم التزم تدابير الإغلاق، أنا آسف»، كما قال مسؤول الشرطة المحلية فيتود شارما.

ومنذ إصدار مرسوم الإغلاق التام في البلاد في نهاية مارس لا يحق للسكان مغادرة منازلهم إلا للخروج لشراء الضروريات مثل المؤن أو الأدوية. وتميزت الشرطة الهندية خلال الأسابيع الأخيرة بطرقها الممتعة في كثير من الأحيان لمكافحة انتشار فيروس كورونا. وفي بعض الولايات، هاجمت الشرطة المخالفين الذين غادروا منزلهم بالتعنيف الجسدي.

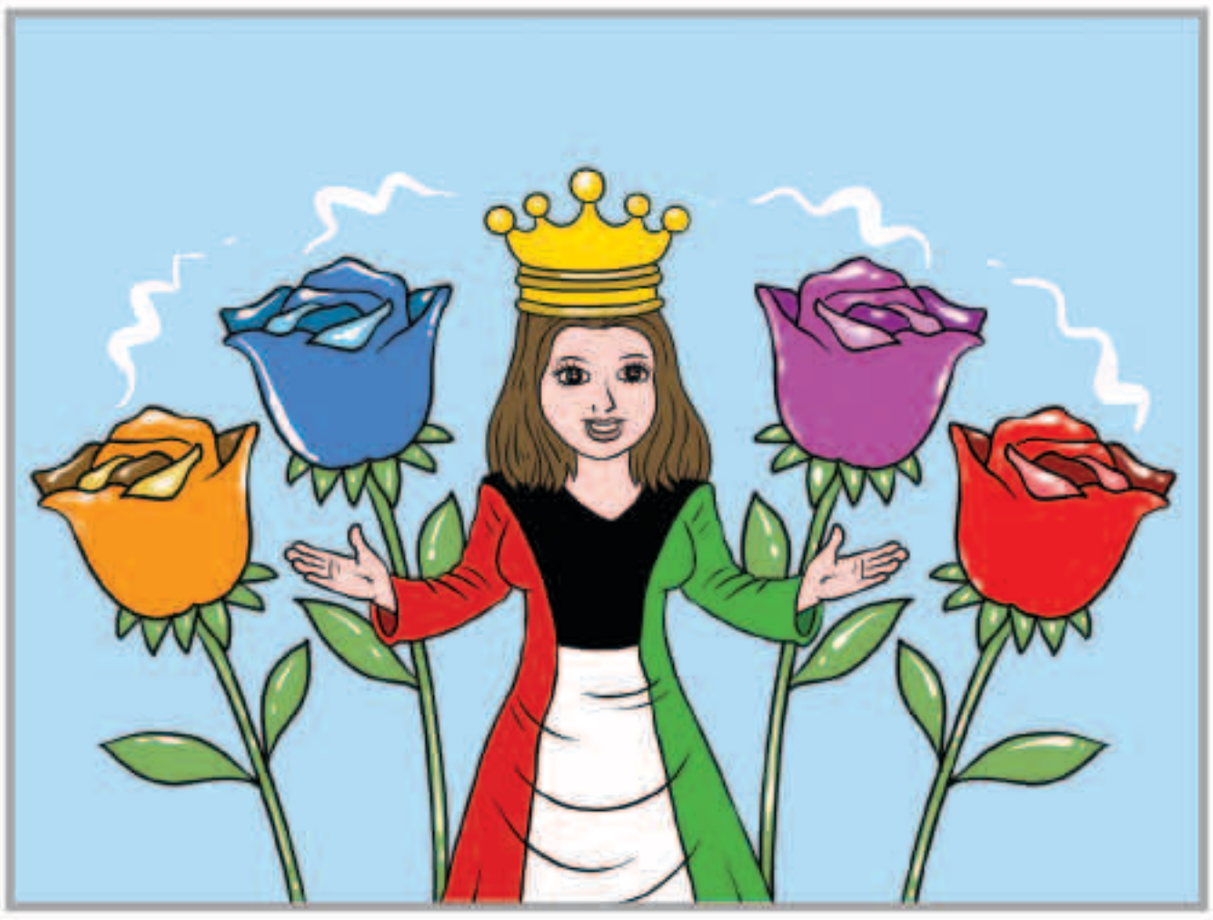

برازيلية عمرها 97 عاما تقهر كورونا

البرازيلية جينا دال كوليتو 97 عاما

«وكالات»: عندما تلقت البرازيلية جينا دال كوليتو (97 عاما) علاجا من أعراض فيروس كورونا في المستشفى في الأول من أبريل ربما اعتقد قليل من الناس أنها ستنجو من الفيروس القاتل.

ومع ذلك خرجت دال كوليتو على مقعدها المتحرك من مستشفى فيلانوفا ستار في ساو باولو وسط تصفيق الأطباء والممرضين، أمس الأول، لتصبح أكبر مريض معروف ناج من مرض كوفيد19- في البرازيل أكثر دول أميركا اللاتينية تضررا.

وكان شفاؤها غير المتوقع بارقة أمل في البرازيل التي كشف المرض ضعف نظامها الصحي وأثار جدالا سياسيا حادا بشأن الوسيلة الأمثل لوقف انتشار الفيروس ووقف تداعي الاقتصاد.

طريق الحق

العمل الجماعي

يُحكى أنه كان هناك رجل يعيش وحيداً، وكان هذا الرجل قد تعرض الى حادث في صغره أفقده احدى قدميه.

عاش الرجل حياته وأستطاع التكيف مع خسارته برجل خشبية.

وذات يوم خرج للتنزه قليلاً عند النهر، وأثناء سيره وجد رجلا قد فقد نعمة البصر، وعندما تحدث معه علم أنه وُلد أعمى.

وقف الأثنان يحاولان عبور النهر إلى الضفة المقابلة، بدأ الأعرج بالمحاولة ولكنه فشل في ذلك حيث أعاقته قدمه الخشبية.

فقال له الأعمى أنا أيضاً يا أخي اريد العبور الى الجهة الأخرى ولكن كما ترى فأني كفيف لا أرى الطرق أمامي.

استدرك الأعمى وقال: أنت لا يمكنك عبور النهر لانك بقدم واحده، بينما أنا لا يمكنني العبور لانني كفيف ولم يسبق لي رؤية النهر ولا أعرف كيفية عبوره، والحالة الوحيدة التي يمكننا من خلالها عبور النهر هو أن نتعاون سوياً.

اتفق الأعمى مع الأعرج أن يحمله على كتفيه لعبور النهر وأن يقوم هو بتوجيهه إلى الطريق الصحيح،وهكذا بالفعل تمكنا من عبور النهر بنجاح.

هذه القصة الشهيرة يمكن أن نستلهم منها العبر والدروس في ما نقابله من وباء فتاك انتشر في العالم ولم يستثني بلدا .

يمكننا في الكويت أن نتعاون لمواجهة هذه الجائحة ولنتجاوز آثارها على مستوى الصحة والاقتصاد بالعمل الجماعي المخلص والصادق.

عبدالرحمن العواد
abdulrahmman@yahoo.com

كوريا الجنوبية : 116 شخصا ثبتت إيجابية تحاليلهم بعد تعافيهم

رجل يمسك بيدي طفلين وقد ارتدوا جميعًا كمامات

سول -«رويترز»: أفادت كوريا الجنوبية أمس أن 116 شخصا على الأقل كان قد أعلن تعافيهم من فيروس كورونا المستجد ثبتت إيجابية تحاليلهم مجددا، على الرغم من أن المسؤولين ذكروا أنهم سينظرون عما قريب في تخفيف التوصيات الصارمة التي تهدف لمنع تفشي المرض.

وسجلت كوريا الجنوبية 25 حالة إصابة جديدة فقط يوم الاثنين، غير أن زيادة أعداد المرضى المنتكسين تثير المخاوف مع سعي البلاد لاجتثاث عدوى المرض.

وما زال المسؤولون يدرسون سبب ما يبدو أنها انتكاسات. وقالت جيونج إيون-كيونج، مديرة المراكز الكورية لمكافحة الأمراض والوقاية منها إن الفيروس ربما نشط مجددا وإن المرضى لم يصابوا به من جديد.

وقال خبراء آخرون إن الفحوص الخاطئة ربما تلعب دورا في ذلك، أو قد تكون هناك بقايا للفيروس في أجسام المرضى دون أن تكون معدية أو تمثل خطورة عليهم أو على غيرهم.

وتزيد هذه الحالات المئة وستة عشر عن ضعف 51 حالة مماثلة سجلتها كوريا الجنوبية قبل أسبوع.

ماكينات ATM تصرف الأرز.. وليس النقود في فيتنام

ماكينات صراف آلي للأرز تطعم الفقراء في فيتنام في ظل قيود كورونا

«رويترز»: ابتكر رائد أعمال في مدينة هوتشي منه الفيتنامية، ماكينات صراف آلي تعمل طوال الوقت لكنها لا تصرف نقودا بل تصرف أكياسا من الأرز لتساعد من فقدوا وظائفهم ومصدر دخلهم بسبب القيود المفروضة في عموم البلاد لكبح انتشار فيروس كورونا المستجد.

وسجلت البلاد 262 حالة إصابة بكوفيد19- ولم تعلن عن أي وفيات حتى الآن، لكن نتيجة لقواعد تباعد اجتماعي فرضت في 31 مارس/ لمدة 15 يوما، أغلقت الكثير من المتاجر والأعمال الصغيرة وأصبح الآلاف مؤقتا دون عمل أو دخل. ومن بين من فقدوا عملهم زوج نوين تاي لي وهي أم لثلاثة أطفال وتبلغ من العمر 34 عاما. وقالت «ماكينات صرف الأرز الآلية تلك مفيدة، بهذا الكيس الواحد من الأرز لدينا ما يكفينا ليوم. الآن لا نحتاج إلا أطعمة أخرى. يعطينا الجيران أحيانا بعض البواقي».

وتصرف الماكينة كيسا يحتوي على كيلو ونصف من الأرز لعمال محتاجين أغلبهم باعة متجولون أو من عمال الأجرة اليومية.

مواقيت الصلاة

الفجر	4.00
الشروق	5.24
الظهر	11.49
العصر	3.23
المغرب	18.14
العشاء	19.44

اعتقال صيني سرق اختبارات لكوفيد 19 في البيرو

«أ ف ب»: ألقي القبض على رجل صيني، أمس الأول، في ليما بتهمة طرح اختبارات فورية غير قانونية لكوفيد 19 سرقها من وزارة الصحة على السكان، وفق ما أعلنت الشرطة البيروفية.

وأوضحت الشرطة في بيان «بعد تدخل أجهزة الاستخبارات، أوقف المواطن الصيني زانغ نيانتشينغ الذي كان يقترح على الأشخاص إخضاعهم لاختبارات فورية لكوفيد 19 قام بسرقتها».

وقد ألقي القبض على الرجل البالغ من العمر 36 عاما وهو يرتدي ثوبا طبيا ويضع قناعا على وجهه وكان ينتقل من منزل إلى آخر في منطقة بريتيا في عاصمة بيرو لاقتراح إجراء اختبارات للمقيمين فيها في مقابل مبلغ من المال.

وهو اعترف بسرقة الاختبارات من أحد أقسام وزارة الصحة حيث كان يعمل، بحسب الشرطة التي عثرت في منزله على حقيبة تحتوي على 20 اختبارا ومعدات طبية أخرى.

وأعلن الرئيس البيروفي مارتن فيزكارا الأربعاء أنه تم توزيع 330 ألف اختبار فوري لكوفيد 19 على الخدمات الصحية في كل أنحاء البلاد. ووفقا لوزارة الصحة، تم إجراء 45272 اختبارا حتى الآن.

موسكو تطلق نظام أذونات خروج إلكترونية لمراقبة الالتزام بإجراءات العزل

«أ ف ب»: أطلقت مدينة موسكو، أمس، نظام أذونات تنقل إلكترونية لتعزيز مراقبة الالتزام بإجراءات العزل في العاصمة الروسية، بؤرة فيروس كورونا المستجد في البلاد، حيث تستنفد طاقات الأجهزة الطبية.

وهذه الأذونات التي يمكن الحصول عليها عبر تقديم طلب إلكتروني على موقع البلدية، تشمل التنقلات بالسيارة أو وسائل النقل العام للتوجه على سبيل المثال إلى العمل أو الطبيب أو المنزل الريفي. ويتمكن سكان موسكو من التنقل سيرا على الأقدام بحرية للتوجه إلى السوبرماركت أو لنزهة الكلب. لكن البلدية حذرت من أنها ستعمد عند الضرورة إلى تشديد النظام ليشمل هذه التنقلات أيضا حتى ضمن الحي السكني.

ويعفى من النظام الموظفون البلديون، والعسكريون والقضاة والمحامون وكتاب العدل والصحافيون في تنقلاتهم المهنية.

وبدأ منح هذه الأذونات الاثنين على أن يكون فعالا بالكامل الأربعاء. وأعلن عن هذا الإجراء الجمعة في خطاب متلفز ألقاه رئيس بلدية موسكو سيرغي سوبيانين أشار فيه أيضاً إلى وقف عمل كل الشركات غير الأساسية تقريبا.

وتحدث سوبيانين عن وضع «تفاقم» الأسبوع الماضي رغم إجراءات العزل التي ارتمت 75% من السكان على البقاء في المنازل بحسب قوله. وقال إنه يتوقع أن تكون الأسابيع المقبلة «صعبة». وكانت مساعدته اناستازيا راكوفا أعلنت من جهتها أن الأجهزة الطبية في موسكو على وشك الانهيار في هذه المدينة التي تعد 12 مليون نسمة حيث لا يتم احترام إجراءات العزل بشكل كامل.

«الأشباح» تساعد السلطات الإندونيسية بإبقاء الناس في منازلهم

«وكالات»: لجأت قرية في إندونيسيا إلى طريقة «غريبة» لمساعدة السلطات في إبقاء الناس بمنازلهم للحيلولة دون تفشي فيروس كورونا، وذلك عبر الاستعانة بـ«الأشباح».

فقد أصبحت قرية كبود الإندونيسية مؤخرا مسكونة بالأشباح، حيث يمكن رؤية كائنات مغطاة برداء أبيض بالكامل تقفز لتفاجئ المارة ثم تختفي تحت ضوء القمر.

وأشباح كبود ليست حقيقية، فقد نشرت القرية هذه الأشباح لتقوم بدوريات في الشوارع على أمل أن تفلح الخرافات القديمة في إبقاء السكان في منازلهم بأمان بعيدا عن فيروس كورونا الجديد، بحسب ما ذكرت رويترز. وقال أنجار بانكانينغتياس، قائد فريق شبان القرية الذين نسقوا مع الشرطة بشأن المبادرة غير التقليدية للترويج للتباعد الاجتماعي في ظل تفشي الفيروس «أردنا أن نكون مختلفين ونشكل أثرا رادعا لأن (بوكونغ) مخيف ومرعب».

الوفيات

- علي محمد شرار الختلان، 83، شيع ت: 99050149 – 99869689
- بدريه خلف المانع، أرملة/ عبداللطيف عبدالحميد الصانع، 79، شيعت، ت: 99678070 – 99861680 – 99680202
- جابر عجيمي شمخي العتيبي، 78، شيع، ت: 99231988 – 66217408

إنا لله وإنا إليه راجعون

AL-SABAH
الصباح
www.alsabahpress.com

إدارة التحرير:
تلفون: 24554750، 24554850، 24554950
فاكس: 24562200، 24564400
E-mail: editorial@alsabahpress.com

إدارة الإعلان:
تلفون: 24867300، 24554950،110
فاكس: 24867040، 24564400
E-mail: advertising_alsabah@yahoo.com

إدارة التوزيع والإشتراكات:
تلفون: 24867300، 24554950،110
فاكس: 24867040، 24564400
E-mail: distribution@alsabahpress.com

الكويت ص.ب: 588
الصفاة - الرمز البريدي 13006
P.O.Box: 588 Safat, 13006 Kuwait