AL-SABAH
الصباح
www.alsabahpress.com
يومية سياسية شاملة — تصدر عن شركة الصباح للصحافة والنشر والتوزيع
20 صفحة — 100 فلس

شطحة

الدولة تبذل جهوداً كبيرة ومضنية في سبيل مواجهة فيروس كورونا .

- وعلينا الالتزام .

بطحة

نريد حملات توعوية إعلامية بكل اللغات ولجميع المواطنين والوافدين.

- التوعية الصحية ضرورة ضد الوباء.

هل تحمي القفازات من التقاط الفيروسات الخطيرة؟

«وكالات»: تحث الدول المواطنين مع تفشي فيروس كورونا المستجد على اتباع مجموعة من الإجراءات الوقائية ومنها ارتداء الكمامات والقفازات المطاطية، والتي باتت إلزامية عند الخروج من المنزل في بعض البلدان.

ودفع الإقبال الكبير على شراء القفازات المطاطية إلى تحقيق الشركات المنتجة لها لعائدات مالية كبيرة. فاسهم شركة «توب غلوف» الماليزية، التي تنتج أكثر من 70 مليار زوج من القفازات المطاطية التي تستخدم في العمليات الجراحية سنويا، ارتفعت مؤخرا بنسبة 14 في المئة.

وفيما يتعلق بفاعلية القفازات في الحماية من الجراثيم والفيروسات، انتشر في بريطانيا مقطع لأحد الأطباء في الخدمات الصحية الوطنية قال فيه إن الناس قد يتسببون في أذى أكثر من خلال ارتداء القفازات في الأماكن العامة. وأوضح الدكتور كاران راج أن ارتداء القفازات يمكن أن يساهم في زيادة انتشار الفيروس.

غير أن منظمة الصحة العالمية والخدمات الصحية الوطنية البريطانية تقول إن عناصر مثل كمامات الوجه والقفازات تلعب «دورا مهما للغاية» في الرعاية الصحية السريرية أو العمليات الجراحية في العيادات والمستشفيات، ولكن هناك «القليل من الأدلة المنتشرة» على أنها مفيدة لأفراد الجمهور في الظروف العادية.

ولم تنصح هيئة الصحة العامة في إنجلترا، وهي هيئة تابعة لوزارة الصحة والرعاية الاجتماعية، ومنظمة الصحة العالمية الأشخاص بارتداء قفازات أو كمامات واقية لحماية أنفسهم.

وقال متحدث باسم هيئة الصحة العامة في إنجلترا لصحيفة الإندبندنت البريطانية «لا توصي الهيئة باستخدام القفازات كإجراء وقائي ضد فيروس كورونا الجديد لعامة الناس».

وأضاف «يجب على الأشخاص المهتمين بانتقال الأمراض المعدية إعطاء الأولوية للعناية الشخصية والجهاز التنفسي ونظافة اليدين». من جانبها تقول هيئة الصحة العامة في إنجلترا «إن أفضل طريقة لحماية نفسك والآخرين هي غسل اليدين بالصابون والماء (لمدة لا تقل عن 20 ثانية).

الشرطة الماليزية تلقي القبض على مهاجرين لاحتواء تفشي الوباء

«رويترز»: قال قائد الشرطة الماليزية إن «السلطات تلقي القبض على المهاجرين غير المسجلين في إطار جهود احتواء تفشي فيروس كورونا وذلك في أعقاب اعتقال مئات المهاجرين واللاجئين في العاصمة كوالالمبور». وقالت جماعات حقوقية إن «أكثر من 700 مهاجر، ومنهم أطفال صغار ولاجئون روهينجا من ميانمار، اعتقلوا خلال مداهمة أمس الجمعة في منطقة بوسط المدينة يقطنها آلاف المهاجرين وطالبي اللجوء».

وقال عبد الحميد بادور المفتش العام بالشرطة لوكالة برناما الرسمية للأنباء إن «هذه العملية تهدف إلى منع المهاجرين غير المسجلين من السفر إلى مناطق أخرى في ظل القيود المفروضة على الانتقالات لاحتواء تفشي كورونا».

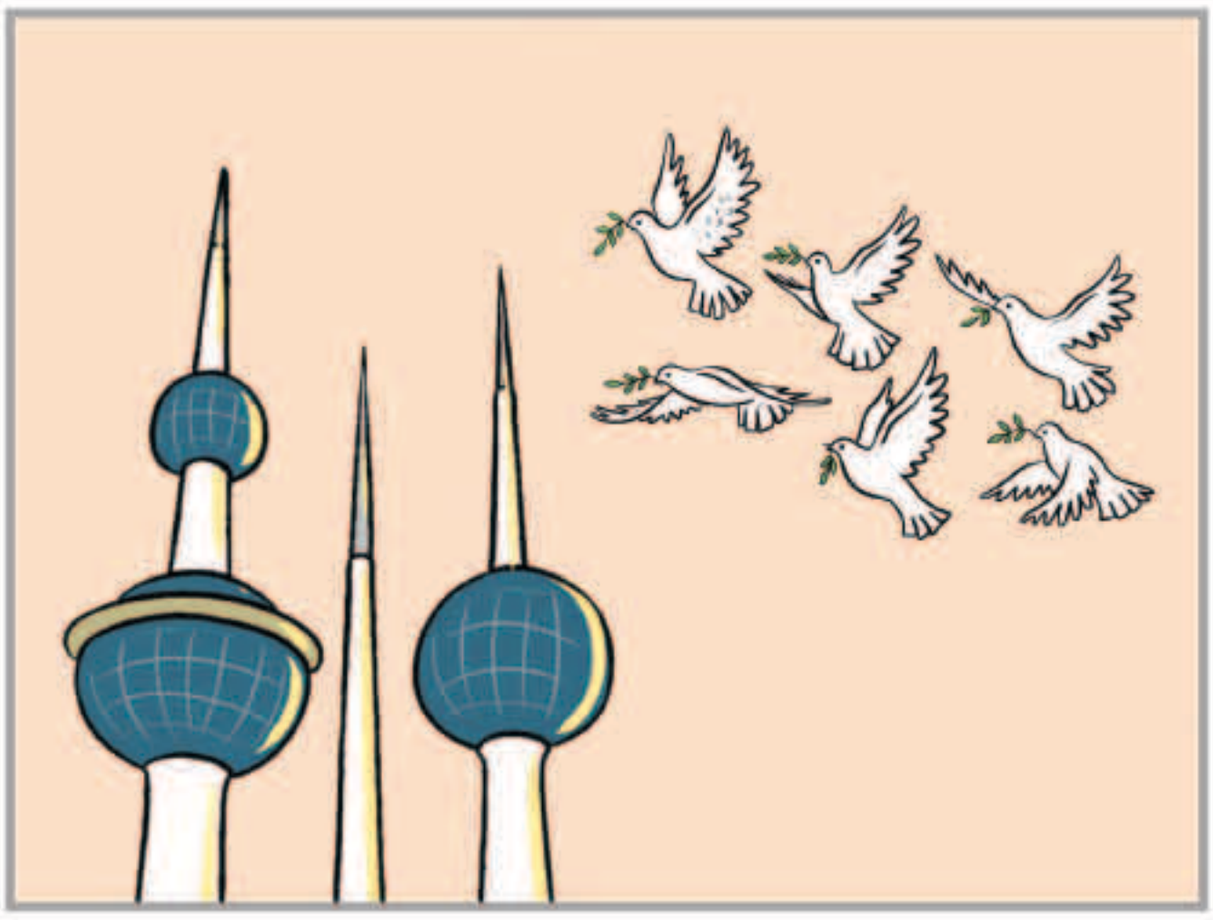

علماء الفلك: الشمس نجم «ممل» لكنه الأفضل لأهل الأرض !

369 نجما مشابها للشمس من حيث درجة حرارة

الشمس نجم أقل نشاطا بكثير على ما يبدو من نجوم مشابهة

«العربية.نت»: أفاد باحثون بعلم الفلك أن الشمس نجم أقل نشاطا بكثير على ما يبدو من نجوم مشابهة، وذلك من حيث تغيرات السطوع الناتجة عن البقع الشمسية والظواهر أخرى، واصفينها بأنها ذات طابع «ممل» لكن ربما تكون الخيار الأفضل بالنسبة لأهل الأرض. في التفاصيل، اعتبر الباحثون يوم الخميس أن فحصا شمل 369 نجما مشابها للشمس من حيث درجة حرارة السطح والحجم ومدة الدوران حول المحور، يستغرق دوران الشمس مرة حول محورها 24 يوما ونصف اليوم تقريبا، أظهر أن التغير في السطوع بالنجوم الأخرى يزيد على نظيره بالشمس خمس مرات في المتوسط.

وأفاد تيمو رايتهولد، الباحث في معهد ماكس بلانك لأبحاث النظام الشمسي في ألمانيا وقائد البحث المنشور في دورية ساينس «هذا التغير يحدث بسبب البقع الداكنة على سطح النجم أثناء الدوران». وأضاف «عدد البقع الشمسية على السطح مقياس مباشر للنشاط الشمسي».

طريق الحق

ولا تلقوا بأيديكم إلى التهلكة

من مقاصد التشريع الإسلامي حفظ النفس ، وعدم إيرادها موارد التهلكة ، هكذا جاءت الشريعة الإسلامية السمحاء الغراء ، ومقصد حفظ النفس الذي هو من مقاصد التشريع الإسلامي ، بل ويأتي في الصدارة منها يراد به الحفاظ على النفس البشرية ، وجميع ما يقيها من التهلكة لتمارس الخلافة على الأرض ، وتعبد الله الحي القيوم .

وحفظ النفس كذلك في ظل ما نمر به من أزمة فيروس كورونا يكون بالالتزام بالتعليمات الصحية ، وعدم تعريض النفس إلى الإصابة بكوفيد 19 . فالسلطات الصحية في البلاد تعتبر هي الفقيه الذي يفتي في هذا الشأن ، وعلينا جميعاً أن نلتزم بكل التعليمات الصادرة عنها .

الالتزام بتعليمات الصحة ، وتنفيذها بالحرف الواحد يدخل ضمن تطبيق مقاصد الشريعة بحفظ النفس ، وكذلك فأنت بتطبيق هذه التعليمات تكون قد نفذت أمر الله لك بعدم إلقاء نفسك إلى التهلكة ، حيث يقول -عز وجل- «ولا تلقوا بأيديكم إلى التهلكة» .

فلا بد أخي الكريم من المحافظة على نفسك ، وعلى من حولك من أبنائك وأصدقائك وأمك وأبيك ، وكل من تعرف ، فصن نفسك ، والتزم ببيتك ، ولا تخرج إلا للضرورة القصوى .

حفظ الله الكويت وسائر أهلها ، وجميع من على أرضها من كل سوء .

عبدالرحمن العواد
abdulrahmman@yahoo.com

الأميرة البريطانية شارلوت تحتفل بعيد ميلادها الخامس

الأميرة البريطانية شارلوت ابنة الأمير وليام وزوجته كيت

لندن -«رويترز» : احتفلت الأميرة البريطانية شارلوت ابنة الأمير وليام وزوجته كيت بعيد ميلادها الخامس أمس، في مناسبة شهدت نشر أربع صور جديدة للأميرة الصغيرة.

والتقطت الصور والدتها الشهر الماضي في منزل ساندرينجهام بشرق إنجلترا حيث كانت الأسرة تساعد في تغليف وتوصيل طرود الطعام لأشخاص متقاعدين معزولين في تلك المنطقة المحلية.

وفي الشهر الماضي، أكملت الملكة إليزابيث جدة والد شارلوت عامها الرابع والتسعين. ومع ذلك، لم تكن هناك جلبة تذكر خلال الاحتفال بهذه المناسبة إذ تواجه بريطانيا إجراءات عزل على مستوى البلاد لاحتواء تفشي فيروس كورونا وهي أسوأ أزمة على المستوى الوطني منذ الحرب العالمية الثانية.

ذوبان الجليد في أنتاركتيكا وجرينلاند هو المسؤول عن ارتفاع مستوى سطح البحر

ذوبان الجليد في أنتاركتيكا وجرينلاند

أظهرت دراسة حديثة، أن ذوبان صفائح الجليد في القارة القطبية الجنوبية (أنتاركتيكا) وجرينلاند هو المسئول عن ارتفاع مستوى سطح البحر العالمي بمقدار 0.55 بوصة منذ عام 2003، حيث كشفت الدراسة الممولة من وكالة ناسا أن الغطاء الجليدي في القارة القطبية الجنوبية وجرينلاند ينقلص ويذوب بصورة سريعة. ووفقا لما ذكرته صحيفة «ديلي ميل» البريطانية، فحص الباحثون في جامعة واشنطن البيانات من اثنين من أشعة الليزر التي كانت قادرة على إجراء القياسات الأكثر دقة للصفائح الجليدية حتى الآن. وأوضحت النتائج أنه في القارة القطبية الجنوبية، يكون ارتفاع مستوى سطح البحر مدفوعا بفقدان أرفف الجليد العائمة التي تذوب في محيط دافئ، فهي تمنع تدفق الجليد من البر إلى المحيط، وفقدت الصفيحة الجليدية في أنتاركتيكا 118 جيجا طن من الجليد في المتوسط، أما جرينلاند، فقدت ما معدله 200 جيجا طن من الجليد سنويا. فيما يكفي جيجا طن واحد من الجليد لملء 400.000 مسبح بحجم أولمبي، وتأتي النتائج من القمر الصناعي، الخاص بقياس الجليد والغيوم والارتفاع الأرضي (ICESat-2)، الذي أطلق في الفضاء في خريف عام 2018.

مواقيت الصلاة

الفجر	3.36
الشروق	5.05
الظهر	11.45
العصر	3.21
المغرب	18.25
العشاء	19.55

عائلة مصرية تنقل عروض الأسود للمنزل .. وتتعرض لانتقادات

«وكالات»: نشر مدرب الأسود المصري أشرف الحلو مقطعا مصورا على حسابه في «إنستغرام» وهو يقوم بتدريب لبؤة داخل شقته في القاهرة.

ويستعد أشرف لتصوير المقطع الثاني للتدريبات التي يقوم بها برفقة الأسود، وقال إن هناك المزيد قيد الإعداد، مشيرا إلى أنه يريد تشجيع الناس على البقاء في المنازل وسط تفشي جائحة كورونا. وقوبل المقطع المصور الأول بردود فعل هائلة من جانب المصريين على وسائل التواصل الاجتماعي، ولكنه أثار أيضا تساؤلات حول كيفية معاملة عائلة الحلو للأسود في منزلها.

وبحسب تقرير للأسوشيتد برس، فإنه يتم الاحتفاظ بأسود عائلة الحلو في مزرعتهم الواقعة على بعد ساعة خارج القاهرة.

ونقلت الأسوشيتد برس عن الحلو قوله إنه يحضر الأسود إلى المدينة للتصوير، ومن ثم يعيدها إلى المزرعة مع 40 حيوانا آخرين يعيشون هناك، بما في ذلك قرود وقطط كبيرة أخرى.

وقال الحلو: «منذ أن فتحت عيني على العالم، وجدت أسودا من حولي»، مضيفا أنه بدأ العمل مع الحيوانات - إلى جانب أشقائه الأكبر سنا - عندما كان عمره 6 أعوام.

العلماء يحسمون الجدل: المتعافون من كورونا لا يصابون مجدداً

«وكالات»: أثيرت مخاوف صحية عارمة، مؤخرا، بعدما ذكرت بعض التقارير أن مصابين سابقين بفيروس كورونا المستجد (كوفيد 19)، انتكسوا مجددا فشخصت حالتهم بـ«الإيجابية»، لكن علماء من كوريا الجنوبية أوضحوا حقيقة ما حدث.

وبحسب موقع «سكاي نيوز»، فإن العلماء يرجحون أن يكون تشخيص «الإصابات» وسط أشخاص متعافين، ناجما عن ثغرات في عمليات الفحص عن طريق «تفاعل البوليمارز المتسلسل».

وأوضح باحثون في مركز كوريا الجنوبية لمراقبة الأمراض والوقاية منها أنه من المستحيل أن تحصل الإصابة مجددا بفيروس كورونا في جسم الإنسان بعد التماثل للشفاء بشكل كامل. وأضافت المؤسسة العلمية المرموقة، أن تلك الفحوص التي جاءت إيجابية لأنها لم تستطع أن تميز بين آثار حية من الفيروس، وبين بقايا ميتة وغير ضارة منه في جسم الإنسان.

وأصيب أكثر من عشرة آلاف شخص بفيروس كورونا في كوريا الجنوبية، توفي منهم 245 شخصا، أي أن نسبة الوفيات بلغت 2.3 في المئة وهي أقل من المعدل العام الذي أعلنته منظمة الصحة العالمية وهو 3.4 في المئة. وسرى الاعتقاد في كوريا الجنوبية بأن 277 شخصا من المتعافين مرضوا للمرة الثانية، على غرار أشخاص آخرين في كل من الصين واليابان.

وأثارت هذه التقارير قلقا وسط الأطباء الذين كانوا يراهنون على أن يكتسب المتعافون مناعة ثانية، ويستطيعوا العودة إلى حياتهم الطبيعية من دون أن يصابوا حتى وإن تعرضوا لمصدر عدوى. وعقب التحري في الأمر، كشفت التحاليل الجينية أن الفيروس لم تطرأ عليه أي تغييرات تجعله يستعصي على النظام المناعي لدى الإنسان. وتأتي هذه الطمأنة من كوريا الجنوبية فيما حذرت منظمة الصحة العالمية، في وقت سابق، من شهادات للمناعة، بعدما شرعت عدة دول في إجراء فحوص الأجسام المضادة لمعرفة الأشخاص الذين أصيبوا وتعافوا.

الإمارات: مسبار الأمل ينطلق إلى الفضاء في موعده

أكدت دولة الإمارات العربية المتحدة أن «مسبار الأمل» سوف ينطلق إلى الفضاء في الموعد المخطط له للقيام بأول مهمة فضائية عربية وإسلامية لاستكشاف كوكب المريخ، ويأتي ذلك بعدما أعلنت وكالة الإمارات للفضاء ومركز محمد بن راشد للفضاء عن إنجاز عمليات نقل المسبار بنجاح من دبي إلى موقع انطلاقه إلى الفضاء من المحطة الفضائية بجزيرة تانيغاشيما في اليابان، وذلك تنفيذاً لخطط مشروع الإمارات لاستكشاف المريخ.

وجاء إنجاز عمليات نقل «مسبار الأمل» بنجاح بعد التغلب على كل التحديات الراهنة الناجمة عن تفشي وباء كورونا المستجد «كوفيد19-» عالميا، وما نتج عنه من تدابير غير مسبوقة منها الإغلاق التام للعديد من المدن والدول حول العالم.

وتعد مواصلة الخطط التنفيذية لمشروع الإمارات لاستكشاف المريخ رسالة إضافية لمسبار الأمل، الذي سيحمل إلى الفضاء شعار دولة الإمارات «لا شيء مستحيل»، مفادها أن التحديات الناجمة عن فيروس كورونا المستجد لا يجب أن توقف خطط الإنسانية في المضي قدما نحو المزيد من التقدم العلمي في المجالات كافة، وخصوصا علوم الفضاء، وذلك باعتبار أن التقدم العلمي هو الحصن المنيع للبشرية للتغلب على الأوبئة.

القضاء البريطاني يرفض بعض اتهامات ميغن ماركل لصحيفة شعبية

«أ ف ب»: أسقط القضاء البريطاني أمس الأول، جزءاً من الاتهامات بانتهاك الخصوصية التي وجهتها ميغن ماركل زوجة الأمير هاري إلى صحيفة شعبية إنكليزية نشرت مقتطفات من رسالة وجهتها إلى والدها.

وتأخذ دوقة ساسكس على «أسوشييتد نيوزبايبرز» الناشرة لصحيفة «ديلي ميل»، بأنها أوردت في نسختها الصادرة أيام الأحاد «ميل أون صنداي» وعلى موقعها الإلكتروني مقاطع من رسالة وجهتها إلى والدها توماس ماركل في أغسطس 2018.

وتتهم الصحيفة أيضا بأنها «تصرفت بسوء نية» من خلال التلاعب بالرسالة.

وخلال جلسة تمهيدية الأسبوع الماضي، قالت هيئة الدفاع إن اختصار النص أو نشر مقتطفات منه يشكل ممارسة منتشرة في أوساط الصحافة.

وقد رفض القاضي مارك وارين هذا الاتهام الأخير في قرار جزئي صدر الجمعة عن محكمة لندن العليا. ورفض أيضا ادعاءات مفادها أن الصحيفة تعمدت نشر مقالات «مسيئة» للمملكة الخلاسية السابقة البالغة 38 عاما و«أثارت» عمدا مشاكل بينها وبين والدها.

وأوضح القاضي وارين «رفض بعض الاتهامات لأن لا علاقة لها بغرض الشكوى الرئيسي. لا أعتبر أنها في صلب هذه القضية التي تتعلق خصوصا بنشر خمسة مقالات تكشف عن مراسلات بين مقدمة الشكوى ووالدها».

AL-SABAH
الصباح
www.alsabahpress.com

إدارة التحرير:
تلفون: 24554750، 24554850، 24554950
فاكس: 24562200، 24564400
E-mail: editorial@alsabahpress.com

إدارة الإعلان:
تلفون: 24867300، 110، 24554950
فاكس: 24867040، 24564400
E-mail: advertising_alsabah@yahoo.com

إدارة التوزيع والإشتراكات:
تلفون: 24867300، 110، 24554950
فاكس: 24867040، 24564400
E-mail: distribution@alsabahpress.com

الكويت ص.ب: 588
الصفاة - الرمز البريدي 13006
P.O.Box: 588 Safat, 13006 Kuwait