AL.SABAH
الصباح
www.alsabahpress.com
يومية سياسية شاملة — تصدر عن شركة الصباح للصحافة والنشر والتوزيع
20 صفحة — 100 فلس

أم تقتل أطفالها الثلاثة لأن «زوجها يفضلهم على شقيقتهم»

«أ ف ب»: أقرت أميركية بقتلها أبناءها الثلاثة في جرائم مرتكبة بشكل منفصل خلال فترة عام، معللة فعلتها بأن والد الضحايا كان يفضلهم على شقيقتهم، على ما أعلنت شرطة ولاية أوهايو في شمال الولايات المتحدة.

واتصلت بريتاني بيلكينغتون بالإسعاف، ليل الاثنين الثلاثاء، للتبليغ عن توقف طفلها ذوا البالغ ثلاث سنوات عن التنفس.

وبعد إخطارها بهذا الوضع، فتحت الشرطة على الفور تحقيقا نظرا إلى أن «الحالة كانت الثالثة من نوعها في العنوان نفسه وفي ظروف مشابهة»، بحسب بيان صادر عن قوات الأمن.

وكان الوالد جوزف بيكينغتون عثر على ابنه وهو رضيع في شهره الثالث يدعى نيال متوفى في يوليو 2014. ولم تحدد أسباب وفاته حينها.

من ثم في أبريل الماضي، وقع الوالد جوزف بيلكينغتون مجددا على منظر مروع عند عودته إلى المنزل مع العثور على ابنه غافن البالغ 4 سنوات متوفى.

وجرى اتهام الوالدة بريتاني بيلكينغتون بالجريمة بعدما أقرت «أنها قتلت عمدا 3 من أطفالها»، بحسب الشرطة التي أشارت إلى أن هؤلاء الأطفال قتلوا خنقا تحت غطاء فراشي.

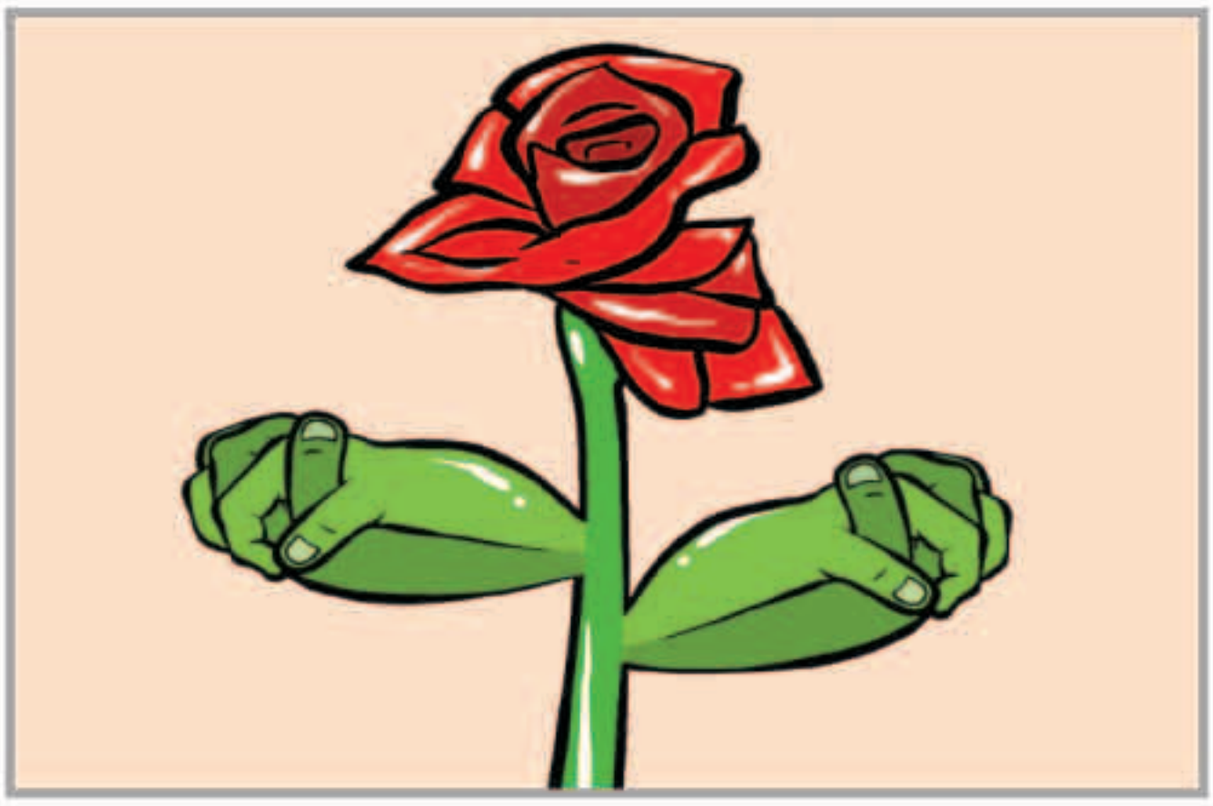

مات ديمون يقدم تجربة الحياة على المريخ في «ذا مارشان»

«رويترز»: عندما أراد الممثل مات ديمون لعب دور رائد فضاء علق على كوكب المريخ لجأ هو والمخرج ريدلي سكوت إلى إدارة الطيران والفضاء الأميركية (ناسا) لتهيئة الظروف الملائمة لفيلم (ذا مارشان) حتى يكون متماشيا بقدر الإمكان مع الحقائق العلمية.

قال ديمون لرويترز متحدثا عن استكشاف الفضاء «نحن على أعتاب القدرة على صنع كل شيء يحدث داخل الفيلم.»

وأضاف «في ظل التمويل الصحيح والاهتمام اللائق ستكون هذه نوعية الأمور التي نقدمها في المستقبل القريب جدا وستصبح جزءا من حياة أولادنا.»

وفيلم (ذا مارشان) مأخوذ عن رواية للكاتب اندي وير صادرة في 2011 بنفس الاسم ويقوم ببطولته ديمون في دور (رائد الفضاء مارك واتني) الذي يعلق فوق المريخ بعد رحيل فريقه الذي تقوده الممثلة جيسيكا شاستاين (القائدة لويز) بعد الاعتقاد انه مات عقب عاصفة عاتية بالمريخ.

وفي ظل انقطاع الاتصالات وتبقي اربع سنوات على أول رحلة ماهولة تالية للمريخ يحاول (واتني) البقاء حيا فوق الأراضي الصحراوية للمريخ مستعينا بمهاراته في زراعة الغذاء في تربة المريخ.

وأطلقت شركة فوكس أول أمس الإعلان الترويجي الثاني للفيلم والذي يركز على تصميم (واتني) للبقاء حيا فوق المريخ فيما على الجانب الآخر يتعين على الإدارة الوطنية للملاحة الجوية والفضاء تقرير اذا كانت ستنقذه أم تتركه.

وفي إطار اطلاق الإعلان الترويجي الجديد اقامت فوكس يوم الثلاثاء مناسبة استضافت فيها ديمون داخل (ناسا) ومختبرها لاطلاق المركبات في باسادينا بولاية كاليفورنيا المتخصص في علوم الكواكب واطلقت منه المسبار (مارس كيوريوسيتي) في 2012.

العثور على كنز قيمته 4.5 ملايين دولار قبالة شواطئ فلوريدا

«أ ف ب»: عثر صائدو كنوز قبالة شواطئ فلوريدا (جنوب شرق الولايات المتحدة) على قطع نقدية ذهبية تبلغ قيمتها 4.5 ملايين دولار في سفينة اسبانية غرقت خلال اعصار في القرن الثامن عشر على ما قالت الشركة المعنية.

وكانت السفينة ابحرت من كوبا باتجاه اسبانيا وغرقت قبالة سواحل فلوريدا الشرقية قرب فيرو بيتش خلال اعصار هب في تموز/يوليو 1715. وقد انشطرت السفينة وتبعثر الكنز بعيدا.

واوضح برنت بريسبن مدير شركة «1715 فليت كويست جولز» عبر فيسبوك «عثرنا على 350 قطعة نقدية ذهبية في 30 و31 يوليو. وقمنا بهذا الاكتشاف الرائع في الذكرى الثلاثمئة» لغرق السفينة.

وهذا الاكتشاف هو الثاني الكبير لصائدي الكنوز هؤلاء في الاشهر الاخيرة. ففي يوليو عثروا على 50 قطعة نقدية ذهبية تبلغ قيمتها مليون دولار.

كوريا الشمالية تبني مدارج خاصة لزعيمها العاشق للطيران

«رويترز»: كان أبوه يخشى ركوب الطائرات لكن زعيم كوريا الشمالية كيم-جون اون عاشق للطيران وتظهر صور التقطت بواسطة الأقمار الصناعية انه انشأ سلسلة مدارج باطوال تكفي لهبوط طائرات خاصة خفيفة بجوار بعض قصوره.

وبحسب صور الأقمار الصناعية التي تعرف عليها كورتيس ملفين من المعهد الأميركي-الكوري بجامعة جونز هوبكنز في واشنطن فإن إنشاء مدارج هبوط خاصة للزعيم الكوري الشمالي بدأ في 2014 وبعضها اكتمل الشهر الماضي.

وابلغ ملفين رويترز «تقع هذه المدارج قرب مجمعات عائلة كيم -أحيانا داخل المحيط الأمني- وإلى جوار محطات قطارات خاصة كان كيم جونج إيل يستخدمها».

واشتهر والد الزعيم الشاب بالخوف من الطيران وكان يسافر إلى أي مكان بقطار مصفح، بما في ذلك زياراته الرسمية إلى الصين وروسيا.

لكن كيم جونج أون أظهر اهتماما بالطيران خلال السنوات الثلاث التي مضت منذ أن تولى حكم الدولة الفقيرة التي تعيش في عزلة.

وأظهره التلفزيون الرسمي وهو يقود طائرات منها طائرة صغيرة بمحرك واحد جرى تصنيعها في كوريا الشمالية. وظهر في لقطات أخرى وهو جالس في قمرة مقاتلة حربية.

زعيم كوريا الشمالية كيم جون

سفينة شحن يابانية تنطلق في طريقها إلى محطة الفضاء الدولية

«رويترز»: بعد ثلاث محاولات فاشلة لإمداد محطة الفضاء الدولية منذ اكتوبر الماضي انطلقت سفينة شحن يابانية غير ماهولة من جنوب اليابان حاملة امدادات من الطعام والمياه والمعدات للمحطة وطاقمها.

وأظهر تلفزيون ادارة الطيران والفضاء الامريكية (ناسا) انطلاق الصاروخ اتش2-بي من مركز فضاء تانيجاشيما في جنوب اليابان الساعة 1150 بتوقيت جرينتش يوم الاربعاء ووضع كبسولة الفضاء (اتش.تي.في) في المدار بعد 15 دقيقة من موعد الاطلاق.

وستستغرق رحلة الكبسولة خمسة ايام حتى تصل الى المحطة وهي مختبر تكلف مئة مليار دولار يحلق على ارتفاع 400 كيلومتر فوق الارض.

ومن المقرر ان يستخدم رائد الفضاء الياباني كيميا يوي الذي وصل الى محطة الفضاء الدولية الشهر الماضي ذراعا آلية في المحطة لالتقاط الكبسولة من المدار يوم الاثنين المقبل حتى تلتحم مع وحدة (هارموني).

وتحمل كبسولة الفضاء شحنة زنتها 4309 كيلوجرامات ستساعد المحطة التي تتشارك فيها 15 دولة على التعافي من حوادث اطلاق سابقة اضاعت ثلاث سفن شحن.

وتعرضت سفينتا الامداد الامريكيتان التابعتان لشركتي اوربيتال ايه.تي.كيه وسبيس إكس وهي شركة خاصة لحادثين خلال عملية الاطلاق في 28 اكتوبر و28 يونيو ولم تستأنفا العمل بينما فشلت سفينة الشحن الروسية بروجرس في الوصول الى محطة الفضاء الدولية في ابريل نيسان لكنها استأنفت مهامها الشهر الماضي.

تمددت بين خطي سكة حديد في فرنسا وانتظرت عبور القطار فوق رأسها

«أ ف ب»: تحاول الشرطة الفرنسية معرفة دوافع شابة تمددت بين خطي سكة حديد في منطقة ايفلين قرب باريس وانتظرت مرور القطار فوق رأسها قبل الابتعاد عن المكان من دون تعرضها لأي اذى.

وقد تلقى عناصر الشرطة اتصالا من منطقة روسني سور سين غرب العاصمة الفرنسية للتبليغ عن وجود شخص في سن المراهقة ممدد «بشكل عمودي» بين خطي سكة حديد وفق مصدر في الشرطة. وقد مر قطار يربط باريس بمنطقة فيرنون «فوقه من دون ان يلمسه».

وأشار مصدر آخر في الشرطة الى ان المحققين خلصوا بعد التدقيق في صور كاميرات المراقبة التابعة لهيئة ادارة قطاع سكك الحديد الى ان الشخص المعني في هذه الحادثة «هو شابة على الارجح».

واضاف المصدر «لم نصب بأي اذى ويبقى علينا التعرف الى هويتها. عمليات البحث لم تؤت حتى الساعة اي نتيجة».

وقد توقفت حركة القطارات في الاتجاهين على مدى ساعة الا ان الشرطة وعناصر فوج الاطفاء لم يعثروا على اي ضحية في المكان.

ولفت المصدر الى ان «الامر ملفت. في المبدأ، لسنا امام حالة انتحار او قيام احدهم بإلقاء نفسه تحت القطار»، معتبرا انه «من الممكن تخيل اي شيء» ازاء دوافع هذا العمل.

اعتقال أمريكي هدد بـ«نسف» تمثال الحرية في نيويورك

«أ ف ب»: اعتقلت السلطات الأميركية أميركيا عمره 42 عاما في تكساس أول أمس ووجهت له تهمة البلاغ الكاذب بوجود قنبلة في تمثال الحرية أدى إلى إجلاء 3200 شخص، بحسب مسؤولين.

وتقول السلطات إن جيسون بول سميث من ويست فيرجينيا اتصل بأجهزة الطوارئ قائلا إن اسمه «عبد الياسين» إنه «إرهابي» مؤكدا أن جماعته تستعد لنسف التمثال.

لكن لم تتضح هوية الجماعة التي ينتمي إليها.

ويعتبر التمثال والجزيرة من اكثر الأماكن التي يزورها السياح في الولايات المتحدة.

وجرى تمشيط المنطقة واستدعي فريق تفكيك القنابل بعد العثور على ظرف مشبوه في المكان، إلا أن التهديد اعتبر كاذبا فيما بعد.

وقالت النيابة الأميركية ان سميث اعتقل في لوبيك في تكساس وسيمثل أمام محكمة فدرالية في تكساس. ووجهت اليه تهمة الإبلاغ بمعلومات مضللة وكاذبة، وعقوبتها السجن لمدة تصل إلى 5 سنوات، بحسب نيابة نيويورك.

تمثال الحرية في نيويورك

احتدام الخلافات بين ورثة روبن وليامز مع قرب نهاية مهلة قضائية

«رويترز»: أفادت مستندات قضائية بأن الخلافات المالية بين أرملة وأبناء الممثل الكوميدي الراحل روبن وليامز الذي انتحر العام الماضي احتدمت مع اقتراب موعد نهائي محدد للطرفين لحل خلافاتهما.

وقال محامون عن زشاري وزيلدا وكودي أبناء الممثل الراحل في أوراق قدمت إلى المحكمة العليا في سان فرانسيسكو إن أرملته سوزان شنايدر وليامز تحاول بغير حق زيادة المبلغ المالي المخصص لنفقات المنزل الذي كانت تعيش فيه مع وليامز.

وتشير أوراق القضية إلى ان وصية الممثل الراحل نصت على ان يظل المنزل الفاخر في تيبورون خارج سان فرانسيسكو الذي قالت الشرطة إن وليامز انتحر فيه في أغسطس اب 2014 ملكا لسوزان وليامز طوال حياتها. وتزوجت سوزان وليامز من الممثل الكوميدي الراحل في 2011 وهي ليست أم أولاده الثلاثة البالغين.

وحسب أوراق القضية قال محامو الأبناء الثلاثة ان سوزان وليامز تسعى من خلال طلبها المقدم إلى المحكمة للحصول على أموال «مضمونة» تتجاوز ما يحتاجه المنزل.

وكتب المحامون في المذكرة «مقدمة الطلب ليست مخولة بفعل ذلك وفق اتفاق الوراثة.» وأمهل قاض كلا الطرفين حتى 21 أغسطس للتوصل إلى اتفاق بشأن خلافهما حول توزيع أصول الممثل، ومن المقرر مثول الطرفين أمام المحكمة في 28 أغسطس.

الممثل الكوميدي الراحل روبن وليامز

مواقيت الصلاة

الفجر	3.55
الشروق	5.19
الظهر	11.51
العصر	15.26
المغرب	18.23
العشاء	19.44

صورة لسيارة شرطة تثير جدلاً بإسبانيا

«سكاي نيوز عربية»: في واقعة أثارت جدلا كبيرا في إسبانيا، قامت الشرطة بتغريم امرأة مبلغ 800 يورو، كونها نشرت صورة التقطتها لسيارة شرطة وهي متوقفة في موقف مخصص لأصحاب الإعاقة، معتبرة أن المرأة ارتكبت جنحة وخرقت قانون «حماية المواطن» الجديد. وكانت المرأة قد استخدمت هاتفها المتحرك لالتقاط صورة لسيارة الشرطة في موقف أصحاب الإعاقة، قبل أن تنشرها في صفحة مخصصة لسكان المنطقة على فيسبوك، وكتبت: «يمكنك أن توقف السيارة أينما تريد، وما هو أسوأ من ذلك، هو أنك لن تتلقى غرامة»، وفق ما ذكرت صحيفة تلغراف البريطانية.

وتتبع إسبانيا قانونا جديدا مثيرا للجدل، الذي ينص على أن التقاط صور لأفراد الشرطة، يعد غير قانونيا إذا هدد سلامة رجال الشرطة، أو عائلاتهم، أو منشآتهم، أو يعرض مهمتهم للخطر.

مراكب شراعية تاريخية في امستردام

«أ ف ب»: وصلت 50 سفينة تاريخية من بينها نسخة عن فرقاطة عائدة للقرن الثامن عشر وسفينة تجارية فرنسية من القرن التاسع عشر وأخرى تشيلية مثيرة للجدل لأنها استخدمت في عمليات تعذيب، الى امستردام للمشاركة في احدى اكبر المناسبات الملاحية في اوروبا.

وقد ابحرت السفن الكبيرة المشاركة في لقاء «سايل امستردام» الذي يقام كل خمس سنوات من مرفأ ايموبدن في غرب هولندا أول أمس متوجهة الى امستردام يرافقها اسطول من المراكب الخاصة الاصغر حجما.

وتشارك في الحدث اكثر من 600 سفينة من بخوت سباق الى سفن حربية.

ويتوقع المنظمون مجيء مليوني شخص لزيارة السفن الراسية في مرفأ امستردام حتى الاحد.

ومن اهم هذه السفن «ايتوال دو رواه» وهي نسخة عن فرقاطة تعود الى العام 1745 استخدمت في مسلسل «هوراسيو هورنبلوير» التلفزيوني البريطاني و«بيلبيم» وهي سفينة فرنسية بثلاثة هياكل تعود للقرن التاسع عشر.

واثار حضور السفينة التشيلية «إسميرالدا» التي استخدمت لتعذيب معارضين سياسيين ابان حكم الديكتاتور اغوستو بينوشيه (1973-1990)، جدلا.

وقالت جمعية من المنفيين التشيليين

علماء ينتجون «دماغاً بشرياً» شبه مكتمل

«سكاي نيوز عربية»: نجح علماء في جامعة أوهايو الأميركية لأول مرة في إنتاج دماغ بشري شبه مكتمل التكوين داخل المختبرات الطبية.

ويسعى العلماء من وراء هذا الدماغ الصغير، الذي يقارب حجمه مساحة القلم الرصاص، إلى معرفة المزيد عن أمراض مثل التوحد والزهايمر ومرض باركنسون (المعروف بالشلل الرعاش).

ويشبه الدماغ الجديد دماغ جنين عمره 5 أسابيع، ويحتوي على 99% من الخلايا والجينات الموجودة في أدمغة الأجنة البشرية، كما يتضمن خلايا عصبية ودوائر لإرسال الإشارات، بحسب البروفيسور ريني أناند المشرف على التجربة.

وأكد أناند أثناء تقديم «الدماغ الجديد» خلال إحدى الندوات في ولاية فلوريدا الثلاثاء، انه يمثل النموذج الأكثر تكاملا للمخ البشري الذي يتم تطويره حتى وقتنا هذا، حيث تطلب إنتاجه من

الوفيات

■ حليس حماد فهد الدوسري، 54 عاما، شيع الرقة، ق3، ش6، م15، ت:66100036-55217778

■ صبيحة عبدالعزيز عواد عبداللطيف، أرملة، مد الله سليمان بن صبحه الصليلي، 73 عاما.شيعت.الرجال: العيون، ق1، ش9، م73.النساء: القصر، ق1، ش3، ج1، م45، ت:66896411-99183200

■ سعود علي خليف غانم الزايدي، 26 عاما، يشيع بعد صلاة عصر اليوم الجمعة.الرجال: الصليبيخات، ديوان الزايدي، ق2، ش102، ج8، م143.النساء: القيروان، ق1، ش143، م60، ت:51208882-66111045

■ منيرة جاسم محمد الزايد.أرملة، محمد صالح ناصر السلمي.64 عاما.شيعت.الرجال: الشهداء، ق4، ش415، م72.النساء: القصور، ق7، ش25، م26، ت:99968696-99110170

■ طارق محمد علي الصالح، 46 عاما، شيع، الرجال: الشهداء، ق5، ش505، م35.النساء: الرميثية، ق10، ش105، م15، ت:99780220

■ عبدالله ناصر مبارك العامر.27 عاما، شيع، الرجال: القصور، ق1، ش50، م1.النساء: الرقة، ق2، ش11، م512، ت:66588520-51000508

■ وضحة علي سعد.أرملة، لعان ناشي العجمي، 74 عاما.شيعت، الرجال: النقف، ق3، ش6، خلف مطافي النقف.النساء: سعد العبدالله، ق4، ش412، م689، ت:99408998-69646407-96666178

■ محمد عبدالحميد الصانع، 80 عاما، يشيع التاسعة من صباح اليوم الجمعة، الرجال: كيفان: ق5، شارع عبدالحميد الصانع، ديوان الصانع.النساء: كيفان، ق6، شارع السويس، م4، ت:99815353

إنا لله وإنا إليه راجعون

AL-SABAH
الصباح
www.alsabahpress.com

إدارة التحرير:
تلفون: 24554750، 24554850، 24554950
فاكس: 24562200، 24564400
E-mail: editorial@alsabahpress.com

إدارة الإعلان:
تلفون: 24867300، 110، 24554950
فاكس: 24867040، 24564400
E-mail: advertising_alsabah@yahoo.com

إدارة التوزيع والإشتراكات:
تلفون: 24867300، 110، 24554950
فاكس: 24867040، 24564400
E-mail: distribution@alsabahpress.com

الكويت ص.ب: 588
الصفاة - الرمز البريدي 13006
P.O.Box: 588 Safat, 13006 Kuwait