AL-SABAH
الصباح
www.alsabahpress.com
يومية سياسية شاملة — تصدر عن شركة الصباح للصحافة والنشر والتوزيع
20 صفحة — 100 فلس

شطحة

كثرة الشائعات ومحاولات ضرب بعض الشخصيات وتشويه سمعتها عبر مواقع التواصل يجب أن تجد لها رادعا .

.. الشائعات أخطر من الحروب .

بطحة

موضوع «الريوقات» وشاي الضحى الذي تتفنن به بعض الموظفات في الوزارات والمؤسسات الحكومية زاد عن حده جدا .

.. شي مو معقول .

بيع مفكرة عالم الرياضيات البريطاني الآن تورنج بأكثر من مليون دولار

«رويترز»: قالت دار بونامز للمزادات إن مفكرة بخط يد عالم الرياضيات البريطاني الراحل الان تورنج التي فك شفرات المانيا النازية اثناء الحرب العالمية الثانية بيعت بأكثر من مليون دولار في مزاد بمدينة نيويورك.

كان تورنج -الذي أدى الممثل البريطاني بنديكت كامبرباتش دوره في فيلم "ذا ايميتيشن جيم" الذي نال عنه جائزة أوسكار افضل ممثل هذا العام- قاد فريقا من خبراء فك الشفرات ونجحوا في فك شفرة إنيجما الحربية التي ظن الألمان انها عصية على الفك. وينسب لهذا الفضل في التعجيل بإنهاء الحرب وإنقاذ حياة الكثيرين.

وقالت كاساندرا هاتون كبيرة الإخصائيين في إدارة الكتب والمخطوطات في بونامز أمس الاثنين إن نتيجة المزاد اختبار لإرث تورنج، ولم تفصح بونامز عن اسم المشتري.

وقالت في مقابلة «يشير الأمر إلى أهميته في التاريخ. أعتقد انه شخص يبجل مواصلة التعلم وأتمنى أن يساهم هذا في زيادة الاهتمام به وبعمله.»

وأضافت أن المزاد يؤكد أيضا على تنامي الاهتمام بالمواد العلمية وتاريخ أجهزة الكمبيوتر والفضاء والاكتشاف والعلوم في مراحلها المبكرة، وسيخصص جزء من عوائد البيع إلى جمعية خيرية لم تذكر بالاسم.

وتعتبر المفكرة التي تقع في 56 صفحة ولم تعرض من قبل في العلن هي الأثر المتبقي والشامل الوحيد لتورنج. ويعود تاريخها إلى عام 1942 وكان قد أعطاها لصديق يدعى روبن جاندي.

ودون تورنج في المفكرة مسائل رياضية وأساسيات لعلم الكمبيوتر مما يلقي الضوء على نبوغه العقلي.

أسد جبلي يختبئ في منزل بلوس انجليس ويرفض الخروج

«رويترز»: أثار أسد جبلي زوبعة اعلامية بعد أن لجأ إلى مساحة في أسفل منزل بمدينة لوس انجليس الأمريكية وقاوم كل محاولات إخراجه.

وأنشأ معجبون بالأسد الشهير صفحة له على موقع فيسبوك.

وذكرت صحيفة لوس انجليس تايمز أن عمالا كانوا يعكفون على تركيب نظام أمني للمنزل بمنطقة لوس فيليز في المدينة وجدوا الأسد أمامهم بعد ظهر أول أمس.

وأضافت أن طائرات هليكوبتر تابعة لمحطات تلفزيونية حلقت بينما حاول المسؤولون حث الأسد على الخروج مستخدمين عصا طويلة ولفت انتباهه بكرات التنس قبل أن يبدأوا في رشقه بالوسائد لكن دون جدوى.

وقال صاحب المنزل ويدعى جيسون اركيانكو للصحيفة «لم أظن لثانية واحدة أن هناك أسدا جبليا في منزلي.»

واكتسب الأسد قدرا من الشهرة في المنطقة بعدما تبين قبل ثلاث سنوات أنه يعيش في حديقة جريفيث القريبة. وقال مسؤولون في الحياة البرية إنه عبر طريقين سريعين حتما للوصول إلى المنزل.

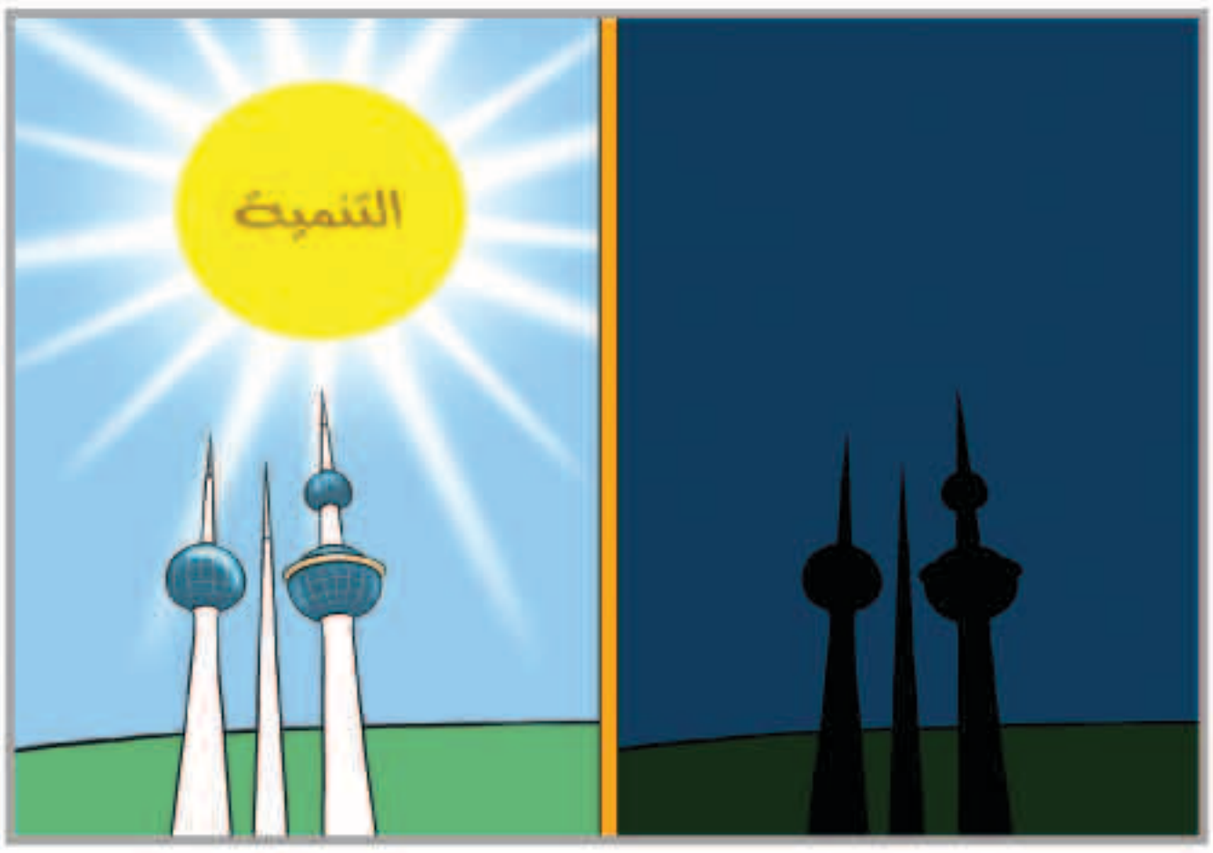

بين السطور

سقيمين العقول!

ياوطن لا يشغلونك سقيمين العقول
وانت قدرك بالسما فوق محّد يوصله
حاولوا بالعرض والطول لكن من يطول
والهدف كل يبيه ، ورجع ما حصله !
قالوا اهل العرف لاشفت رجال إمهبول
غيّر الدرب ، ويجي له شبيه ويفصله !!

المكلماني — meklemany@yahoo.com

طريق الحق

تصحيح المسار

في ضوء ما أعلنته الهيئة العامة لمكافحة الفساد أمس، من أن تحقيقاتها بشأن الوثائق المزعومة والمتعلقة بتقديم رشوة الى بعض أعضاء السلطة القضائية، والتي نشرت على أحد المواقع الإلكترونية في يونيو الماضي، «انتهت الى عدم صحة تلك المزاعم والوثائق»، وان التحقيقات التي خلصت اليها شركة «كرول» للتحقيقات العالمية، أكدت أن الوثائق التي نشرت على ذلك الموقع «مزورة بشكل صارخ، ولا تدعم مزاعم الرشوة التي أثيرت ضد بعض السادة القضاة»، فإن الأمر ينبغي أن يتوقف عند هذا الحد، وأن يكف الجميع عن الخوض في شأن حسمته الجهة المعنية، والتي لها سلطة البحث والتحري والتحقيق وإصدار الحكم فيه .

لقد انشغل مجتمعنا كثيرا ببعض القضايا التي أثيرت في مواقع التواصل الاجتماعي، وأخذت حيزا كبيرا من المتابعة الشعبية والرسمية معا، وصرفتنا عن قضايانا الأهم وأولوياتنا الأجدر بالمتابعة والانشغال، ولم يعد معقولا ولا مقبولا أن نستمر في ذلك، لأنه يشكل استنزافا خطيرا ومدمرا لجهودنا وطاقاتنا التي ينبغي أن تتوجه بالكلية إلى ما يبني هذا البلد ويسهم في ارتقائه وتطوره، ويعينه على اللحاق بركب التقدم علميا وتقنيا وثقافيا وحضاريا .

آن الأوان لكي نصحح هذا المسار الخاطئ، ونرفض أن يستدرجنا البعض إلى معارك وهمية، لا محصلة منها سوى تمزيق الصف الوطني، وإشاعة الفتنة بين أبناء المجتمع الواحد، وإلهائنا عن معاركنا المصيرية الأهم والأخطر .

عبدالرحمن العواد
abdulrahmman@yahoo.com

غلبه النوم فتسبب بهبوط اضطراري لطائرة

«سكاي نيوز عربية»: اضطرت طائرة تابعة لشركة الاسكا إيرلاينز، كانت متجهة إلى لوس انجليس، للقيام بهبوط طارئ في مطار منطقة سياتل بعد إقلاعها، عندما سمع قائدها صوت استغاثة قادم من عنبر الشحن أسفل قمرة القيادة.

وقالت الشركة في بيان إن قائد الطائرة في الرحلة 448 أبلغ عن سماع أصوات ضرب أسفل قمرة القيادة بعد الإقلاع من مطار سياتل تاكوما الدولي جنوبي سياتل بعد ظهر أول أمس.

وقال متحدث باسم المطار إن الطيار سمع أيضا صراخا صادرا من عنبر الشحن. وعندما عادت الطائرة بسلام بعد أن ظلت في الجو 14 دقيقة، عثر على عامل لتحميل البضائع داخل عنبر الشحن الأمامي. وبعد خروجه أبلغ العامل السلطات أن النوم غلبه أثناء وجوده داخل عنبر الشحن.

وقالت شركة الطيران في موقعها على الإنترنت: «عامل تحميل البضائع بدا في حالة جيدة. ونقل إلى المستشفى كإجراء احترازي. نحن نجري تحقيقا في الأمر».

إحدى طائرات شركة الاسكا إيرلاينز تقوم بتحميل شحنتها من نشط المسافرين

اللجنة الدولية لصيد الحيتان تعارض مقترحا يابانيا بشأن الصيد

«رويترز»: قالت اللجنة الدولية لصيد الحيتان أول أمس إنها تعارض مقترحا تقدمت به اليابان لاستئناف برنامجها البحثي العلمي للصيد مشيرة إلى أن الأمر لا يستدعي قتل هذه الثدييات.

كانت محكمة العدل الدولية قد طالبت اليابان العام الماضي بمنع ممارسات صيد الحيتان في المحيط الجنوبي التي مضى عليها عقود مما دفع طوكيو إلى إلغاء معظم برنامجها للصيد في 2014-2015 وتقديم خطة معدلة للجنة الدولية بشأن عمليات الصيد المستقبلية.

وردا على مقترح اليابان الأخير قالت لجنة الخبراء التابعة للجنة الدولية إنه ليس بوسعها تأييدها مستشهدة بعدم وجود معلومات بشأن مدى ضرورة قتل الحيتان.

وقالت لجنة الخبراء «في ضوء المعلومات التي يتضمنها الاقتراح فلم يتسن للجنة أن تحدد ما إذا كان قتل العينات ضروريا لتحقيق الهدفين الرئيسيين لذا فان المقترح الحالي لا يبرر ضرورة القتل تحقيقا لهذين الهدفين».

وتتمسك اليابان منذ فترة طويلة بأن معظم أنواع الحيتان غير مهددة بخطر الانقراض وتصر على أن أكل لحوم الحيتان جزء مهم من ثقافتها الغذائية وكانت الحيتان مصدرا رئيسيا للبروتين في اليابان في أعقاب الحرب العالمية الثانية.

صيد الحيتان في اليابان

مواقيت الصلاة

الفجر	4.00
الشروق	5.22
الظهر	11.48
العصر	15.22
المغرب	18.14
العشاء	19.34

يخترق كمبيوتر معلمه من أجل صورة مخلة

«سكاي نيوز عربية»: ألقت السلطات بولاية فلوريدا الأميركية القبض على طالب في الصف الثامن، ووجهت له تهمة اختراق جهاز كمبيوتر مدرسي، قبل أن يتم الإفراج عنه من مركز التأهيل في وقت لاحق.

وكان الطالب دومنيك غرين (14 عاما)، من مدرسة بول سميث المتوسطة، نجح في اختراق جهاز معلمه باستخدام بيانات دخوله، ثم قام بتغيير خلفية الشاشة بصورة مخلة، واحتوى جهاز المدرس على مجموعة من أسئلة الامتحانات مشفرة، لكن غرين لم يصل إليها، بحسب وسائل إعلام أميركية. وأكد غرين أن كل ما كان يريده هو إزعاج ومضايقة المدرس لأنه لا يحبه، وذلك من خلال مجموعة من الصور غير اللائقة. غرين أشار أيضا إلى أنه عرف كلمة السر الخاصة بالمدرس من خلال مراقبته أثناء كتابته إياها، بدون الحاجة لأي تطبيق خبيث.

اتهام ضابط أميركي بدغدغة قدمي قتيل

«رويترز»: أعلن مسؤولون ووسائل إعلام محلية أن ضابط شرطة في كاليفورنيا بدأ إجازة إدارية بعد اتهامه «بالعبث» بجثة رجل قتلته الشرطة بالرصاص ودغدغة قدمي القتيل ومحاولة فتح فمه.

وقالت إدارة الشرطة في مدينة بيكرسفيلد، أول أمس، إن الضابط يخضع للتحقيق في الواقعة.

وذكرت الإدارة في بيان أن الضابط ترون سترينجر لمس جثة راميرو بيلجاس على نحو غير ملائم في غرفة مستشفى بعد يوم من مقتل الرجل برصاص الشرطة.

ولم يوضح البيان ما فعله سترينجر، لكنه أشار إلى أن الإدارة قررت منحه إجازة في اليوم التالي.

وقالت صحيفة «بيكرسفيلد كاليفورنيا»، الجمعة الماضية، إن سترينجر دغدغ قدمي بيلجاس، وحاول فتح فمه وفحصه.

وأضافت نقلا عن تقارير حصلت عليها من الإدارة أنه قال لضابط آخر في المستشفى إنه «يحب العبث بالجثث» قبل أن ينفجر في الضحك. وذكرت أن الطبيب الشرعي في المقاطعة لم يسمح لسترينجر بلمس الجثة. ونقلت عن تقارير الإدارة قولها إنه لم يرد على المزاعم المنسوبة إليه، ووكل محاميا للدفاع عنه.

وقالت الشرطة إن ضباطا قتلوا بيلجاس بالرصاص ليلة 13 نوفمبر بعد مطاردة استمرت فترة وجيزة، إذ خرج من سيارته واقترب «بعدوانية» من الضباط قبل أن «يضع يده قرب خصره».

سبعيني يبرر لتمساح عضه في ساقه بالقول: «ربما أزعجته»

«د ب أ»: قال لاعب غولف استرالي يبلغ من العمر 75 عاما تعرض للعض من تمساح طوله 1.2 متر هذا الأسبوع من أهمية الهجوم، مؤكدا عزمه على مواصلة لعبته المفضلة.

وقال جون لاهيف في مقابلة مع هيئة الإذاعة الأسترالية «إنه خطأي جزئيا... لأنني أزعجته بينما كان مستلقيا في الشمس». وأضاف: «أعتقد أنه أصيب بالخوف أكثر مني». وعولج لاهيف من جروح في الجزء السفلي من ساقه اليمنى.

وعضه التمساح أول أمس عند مجرى «بالمر سي ريف» في ميناء دوجلاس بولاية كوينزلاند، حيث يرتاد لاهيف المكان بشكل منتظم وكان يمارس الجولف وحده.

الوفيات

■ أحمد عبدالله الصالح، 77 عاماً، يشيع التاسعة من صباح اليوم، الرجال: جنوب السرة، حطين، ق2، ش211، م10، النساء: سلوى، ق6، ش3، م3، ت: 99111109، 99616797، 94022767

■ سميرة مرداس العنزي، زوجة عباس مطر هادي العنزي، 52 عاماً، شيعت، الدوحة، ق4، ش6، م17، ج1، ت: 95511477

■ فاطمة حمزة عباس علم دار، 36 عاماً، شيعت، الرجال: الجابرية، حسينية البلوشي، النساء: حسينية حبيب زيد، شارع عمان، ت: 99998491

■ خالد خلف مال الله، 80 عاماً، شيع، الرجال: مبارك العبدالله، ق3، ش302، م585، النساء: قرطبة، ق2، ش الأول، ج3، م3، ت: 97677738، 96666896، 25349513

■ ربيع سالم ربيعه قرج، 29 عاماً، شيع، الرجال: العزاء في مقبرة الصليبيخات، النساء: الشامية، ق8، ش سكينه، م7، ت: 97654103

■ سهام عيسى عبدالرحمن العسعوسي، زوجة يوسف عبداللطيف العسعوسي، 69 عاماً، تشيع اليوم بعد صلاة العصر، الرجال: شارع الخليج العربي، ديوان العسعوسي، النساء: بيان، ق3، الشارع الثاني، م36، ت: 99026608، 99005285

■ شدة حمدان فهد العازمي، أرملة بريك كويخ العازمي، 84 عاماً، شيعت، الدوحة، ق4، ش الثالث، م15، ت: 99605564، 66408593

■ فهيمه خلف جمعان، زوجة سعد فالح الشلاحي، 72 عاماً، شيعت، الرجال: العمرية، ق2، ش الاول، م35، النساء: كيفان، ق2، ش أم القيوين، م8، ت: 99597722

■ عبدالمجيد مصطفى العماني، 53 عاماً، شيع، الرجال: الروضة، ق3، ش يوسف الصبيح، م13، النساء: السرة، ق4، ش8، م12، ت: 99677441

■ ناجي عبدالعزيز مطلق الزايد، 63 عاماً، شيع، الرجال: المنصورية، ق1، ش13، م17، ديوان الزايد، النساء: السرة، ق5، ش9، م16، ت: 97632313، 97174199

إنا لله وإنا إليه راجعون

AL-SABAH
الصباح
www.alsabahpress.com

إدارة التحرير:
تلفون: 24554750، 24554850، 24554950
فاكس: 24562200، 24564400
E-mail: editorial@alsabahpress.com

إدارة الإعلان:
تلفون: 24867300، 24554950.110
فاكس: 24867040، 24564400
E-mail: advertising_alsabah@yahoo.com

إدارة التوزيع والاشتراكات:
تلفون: 24867300، 24554950.110
فاكس: 24867040، 24564400
E-mail: distribution@alsabahpress.com

الكويت ص.ب: 588
الصفاة - الرمز البريدي 13006
P.O.Box: 588 Safat, 13006 Kuwait