AL.SABAH
الصباح
www.alsabahpress.com
يومية سياسية شاملة — تصدر عن شركة الصباح للصحافة والنشر والتوزيع
20 صفحة — 100 فلس

أعمال رومانسية بدلا من أقفال الحب في باريس

«رويترز» : حلت أعمال من فن الشارع مكان مئات الآلاف من «اقفال الحب» التي اثقلت جانبي جسر الفنون "بونت دي آرت" في العاصمة الفرنسية باريس، وبدأت بلدية المدينة في إزالتها الأسبوع الماضي.

والمعرض المؤقت وموضوعه الحب الذي ينظمه خبير المعارض في باريس مهدي بن شيخ يهدف إلى تغطية سور الجسر بعامل جذب بديل للعشاق الذين لم يعد باستطاعتهم تخليد حبهم بوضع قفل وإلقاء مفتاحه في نهر السين. ومن بين الأعمال المعروضة أحد إبداعات فنان الشارع الفرنسي التونسي الأصل السيد المعروف بمزجه الخط العربي مع الرسم على الجدران "غرافيتي" فيما يطلق عليه "كاليغرافيتي". وتتجلى أعماله في مقولة كتبت بحروف عربية باللون الوردي مأخوذة من رواية "الأب جوريو" لمؤلفها أوتريه دي بلزاك من القرن التاسع عشر «باريس، هي حقا محيط تستطيع أن ترسو فيه لكنك لن تعرف مدى عمقه». وقال شيخ «أعتقد أنه كان "فرارا" شجاعا وضع عبارة عربية في باريس، إنها ليست لغة الإرهابيين بل لغة شعب كبير في انحاء العالم منفتح تماما وله بعد روحي كبير في عقيدته».

رهان الصين على التكنولوجيا الحيوية بدأ يؤتي ثماره

«رويترز» : بعد سنوات من السخاء واغداق المال على المختبرات ودعوة علمائها في الخارج إلى العودة للوطن وتشجيع الباحثين على نشر أبحاثهم والسعي للحصول على براءات اختراع بدأت الصين تكتسب قدرة على المنافسة في التكنولوجيا الحيوية وهو مجال استراتيجي ترى أنه أصبح جاهزا «للابتكارات الأصيلة».

وبفضل الموارد الهائلة التي تضخها الصين في الابحاث والتنمية والتي زادت أربعة أمثال في الفترة من 2005 إلى 2013 وبلغت 191 مليار دولار وبفضل برنامج (ألف موهبة) الذي يهدف لاعادة العلماء الى الوطن تمكنت البلاد من تحقيق قفزات سريعة في تكنولوجيات واعدة كثيرا ما تكون قد نشأت في دول أخرى.

ظهرت هذه الجهود بوضوح في ابريل نيسان الماضي رغم ما اثارته من جدل حين نشر علماء من جامعة قوانغتشو نتائج تجربة رائدة لتعديل الحمض النووي (دي.ان.ايه) لأجنة بشرية عن طريق تكنولوجيا جديدة لتعديل الجينات اطلق عليها اسم (كريسبر-كاس9).

وتمكن تكنولوجيا كريسبر العلماء من تعديل أي جين يستهدفونه من خلال برنامج للتكنولوجيا الحيوية يرصد ويستبدل اي خلل جيني شبيه ببرامج الكمبيوتر لمعالجة النصوص.

لم يكن فريق جامعة قوانغتشو وحده في هذا فقد أظهرت بيانات وحدة توسون إنوفيشن التابعة لمؤسسة توسون رويترز أن الصين قوة صاعدة في مجال تعديل الجينات ولها سجل مزدهر لبراءات الاختراع.

فهناك أكثر من 50 مؤسسة صينية لديها براءات اختراع في هذا الحقل تتصدرها الاكاديمية الصينية للعلوم. بل أن نحو خمس البراءات الخاصة بالتعديل الجيني التي خضعت للتحليل منذ عام 2004 لها صلة بكيانات صينية.

ويقول جيمس ويلسون أستاذ العلوم والديمقراطية بجامعة ساسيكس إنه بالنسبة للمؤسسات الكبرى في الصين «مستوى الموارد المتاحة لا يصدق فيما يتعلق بالحرية والمرونة مما يسمح لكبار العلماء الصينيين بالتحرك بسرعة كبيرة جدا

وفاة روسي حاول تناول جهازه اللوحي منعاً من القبض عليه

توفي روسي اربعيني بعدما تناول أجزاء من جهازه اللوحي اثناء محاولته التخلص من بعض أثاث منزله رميا من النافذة.

وقالت الشرطة عقب بلاغ تلقته يفيد بقيام رجل يقيم في شارع بطرسبرغ بروسيا، إنها توجهت إلى مكان الواقعة، محاولة إيقاف الرجل عن إلقاء أثاث منزله، وفور رؤيته رجال الشرطة حاول الرجل منع القبض عليه بتناوله زجاج جهازه اللوحي وبعض أجزائه الإلكترونية، ورغم محاولات الشرطة منعه من القيام بذلك، إلا أنه استمر، ما أسفر عن فقدانه وعيه وتوفي قبل وصوله إلى المستشفى.

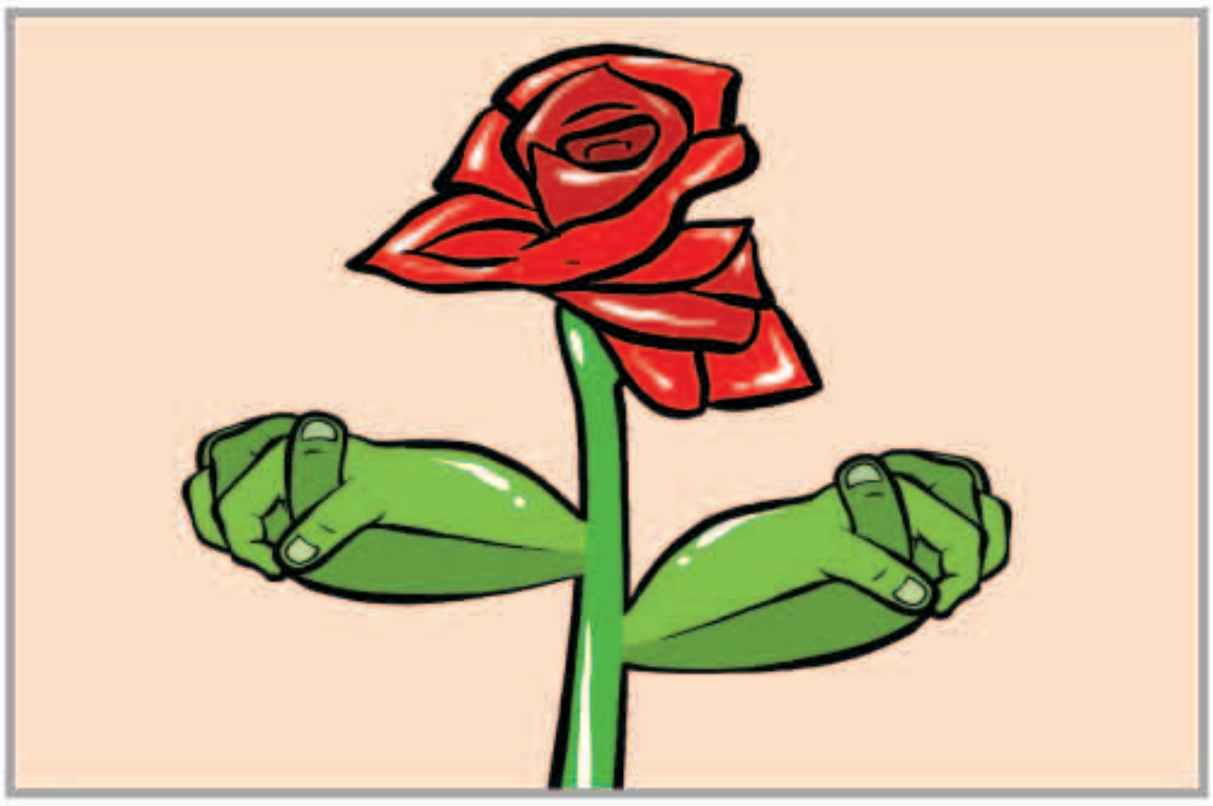

تحقيق في سرقة نسخة جديدة من رواية «غراي»

«سكاي نيوز عربية» : تحقق الشرطة البريطانية في تقارير بشأن سرقة نسخة من رواية (غراي) احدث أعمال المؤلفة إي.إل. جيمس صاحبة رواية (فيفتي شيدز)، وذلك قبل أسبوع واحد من نشرها، وفقا لما ذكرته دار رانـدوم هاوس البريطانية للنشر، أول أمس.

وأضاف بيان لدار النشر «ليس لدينا تعليق آخر على الأمر، بسبب التحقيق الذي تجريه الشرطة حاليا».

وانتشرت تقارير بشأن سرقة الكتاب مما أثار مخاوف من احتمال تسريبه أو بيع مقتطفات منه إلى الإعلام.

والثلاثية التي تدور عن علاقة جنسية بين الطالبة الجامعية أناستاسيا ستيلي ورجل الأعمال الكبير غراي هي من أنجح روايات الأجزاء في تاريخ النشر، إذ حققت مبيعات تجاوزت 125 مليون نسخة.

وتبنت الثلاثية إلى حد بعيد وجهة نظر أناستاسيا، لكن جيمس تقول إن الكتاب الجديد ينظر للعلاقة من وجهة نظر غراي.

المؤلفة إي.إل. جيمس صاحبة رواية «فيفتي شيدز»

«نستله» تطعن بقرار الهند حظر منتجاتها من النودلز بسبب تلوثها بالرصاص

«ا ف ب» : أعلن فرع مجموعة نستله في الهند أمس أنه سيطعن أمام القضاء في قرار السلطات الهندية حظر بيع المعكرونة سريعة التحضير، النودلز، بسبب تلوثها بتركزات عالية من الرصاص.

وقالت المجموعة في بيان: «تقدمت نستله إنديا بدعوى أمام المحكمة العليا في بومباي تتعلق بتفسير القوانين المتعلقة بمعايير السلامة الغذائية المقرة في العام 2011، وطلب النظر قضائيا» في قرار الوكالة الهندية لسلامة الأطعمة.

وكانت الوكالة الهندية حظرت في الخامس من يونيو (حزيران) على مجموعة نستله إنتاج النودلز وبيعها في البلاد، بعدما أظهرت تحاليل وجود مستويات خطرة من مادة الرصاص في كمية من هذه المنتجات.

وأمرت الوكالة الهندية لسلامة الأطعمة مجموعة نستله إنديا «بسحب الأنواع التسعة من النودلز من السوق، لأنها غير آمنة وخطرة، وأن تكف عن إنتاج أو استيراد أو توزيع» أي من هذه المنتجات في البلاد، بحسب ما جاء في بيان.

وتتهم الوكالة المجموعة السويسرية بانتهاك القواعد الصحية ولاسيما بسبب وجود مستويات كبيرة من مادة الرصاص، ومادة «غلوتامات أحادية الصوديوم»، وهي من المضافات الغذائية المثيرة للجدل، رغم أنها تضع ملصقات تفيد بعدم وجود المادة، إضافة إلى بيع منتجات دون موافقة السلطات.

وسبق ذلك أن أعلنت مجموعة نستله سحب هذه المنتجات طوعاً من السوق لعدم إثارة القلق بين المستهلكين، لكنها أكدت حينئذ أن منتجاتها صالحة للاستهلاك.

لص يسرق نظارة من سيارة ويترك مليون دولار

لم يكن لص أمريكي في يوم سعده عندما سرق نظارات شمسية من داخل سيارة أصحابها المتوقفة على جانب الطريق، وترك بطاقة يانصيب كانت أسفل النظارة، تبين أنها ربحت مبلغ مليون دولار.

وكان اللص المجهول اقتحم سيارة في سياتل الشهر الماضي، ولم يجد شيئا سوى نظارة شمسية داخلها ليسرقه، ولم يدرك أن بطاقة اليانصيب التي كانت أسفل النظارة، كان من الممكن أن تمنحه مبلغاً لم يكن يحلم بالعثور عليه داخل السيارة بحسب موقع ستاف النيوزلندي.

وتبين فيما بعد أن بطاقة اليانصيب ربحت مبلغ مليون دولار، ولم يكن أصحاب السيارة أو اللص على علم بذلك وقت وقوع السرقة.

وبقيت البطاقة مرمية داخل السيارة منذ 3 أشهر تقريبا، حيث اشتراها أصحاب السيارة في 10 فبراير (شباط) الماضي على أمل الفوز بالجائزة الكبرى في سحب واشنطن السنوي، وبعدما علم الزوجان أنهما لم يتمكنا من الحصول على الجائزة الكبرى تركاها في السيارة. وقبل التخلص من البطاقة قرر الزوجان التحقق منها، لتكون المفاجأة بأنها ربحت جائزة قيمتها مليون دولار. فيما لاذ اللص بالفرار حاملاً نظارة شمسية لا تزيد قيمتها عن 100 دولار.

إيطاليا تنوي تحويل بعض مناراتها التراثية إلى فنادق

«فرانس برس» : تعتزم السلطات الإيطالية تأجير عدد من المنارات في خليج نابولي وسواحل صقلية لتحويلها إلى فنادق، بهدف جذب السياح والحفاظ على هذه الأبراج البحرية التراثية.

ويشمل هذا المشروع 11 منارة حتى الآن، بحسب ما أعلنت الوكالة المكلفة بإدارة المباني التراثية المملوكة للدولة. ويقع معظم هذه المنارات على السواحل الجنوبية لإيطاليا، من جزيرة غيغليو في توسكانة وصولاً إلى سرقوسة في صقلية، مروراً بجزر إسكيا وتريميتي. وقد يتوسع نطاق المشروع في المستقبل ليشمل نحو 40 منارة، وفق مدير الوكالة، روبرتو ريغي. ويوجد في إيطاليا أكثر من 150 منارة تنتشر على طول سواحلها، منها ما يطل على مشاهد خلابة. ومع أن عدداً منها ما زالت تعمل، وستبقى تعمل بعد تحويلها إلى فنادق، إلا أنها حالتها تتدهور. وتتوقع السلطات أن يدر هذا المشروع ما بين 700 ألف إلى 800 ألف يورو سنوياً.

وسبق أن نفذت دول أوروبية مشاريع مماثلة، مثل إسبانيا وكرواتيا وفرنسا.

جزيرة غيغليو في توسكانة

محكمة تركية تعاقب شرطياً بزراعة 600 شجرة بتهمة الاعتداء على متظاهرة

«رويترز» : أدانت محكمة تركية أول أمس شرطيا بسوء السلوك وأمرته بزراعة 600 شجرة. وكان الشرطي قد أطلق الغاز المسيل للدموع قبل نحو عامين على امرأة ترتدي ثوبا أحمر اللون أصبحت رمزا للاحتجاجات المناهضة للحكومة.

وجرى تداول صورة «ذات الرداء الأحمر» وشعر رأسها يتدلى على جبهتها بينما كان الضابط فاتح زينجين يرش وجهها بالغاز المسيل للدموع على وسائل التواصل الاجتماعي كما رسمت أيضا على الملصقات والأكواب واللافتات خلال الاحتجاجات.

ويبدو أن الحكم على زينجين انطوى على سخرية متعمدة حيث كانت الحكومة آنذاك قد نددت بالاحتجاجات التي بدأت كمحاولة لمنع تطوير حديقة غازي بوسط اسطنبول وقالت إنها «لا علاقة لها بالأشجار».

الشرطي فاتح زينجين يرش الغاز على المتظاهرة ذات الرداء الأحمر

أسماك ذات أسنان «تهطل» على بلدة بألاسكا

«سكاي نيوز عربية» : أثار سقوط أسماك انقليس ذات أسنان، طول الواحدة منها نحو قدم، من السماء سكان بلدة في ولاية الأسكا الأميركية، خصوصا وأنه يصعب صيد هذا النوع من الأسماك، كما أنه يمنع بيعه تجاريا في المنطقة، وقد عثر على العديد من هذه الأسماك القطبية ذات الأسنان في بلدة فيربانكس، حيث وجدت في موقف سيارات تابع لمركز تسوق وعلى الأعشاب في حدائق منازل البلدة. وأثارت الظاهرة الغريبة، التي لم يتم تفسيرها منطقياً حتى الآن، الكثير من اللغط والشائعات، ومن بينها أن السماء تمطر أسماكاً متوحشة وأسماكاً ماصة للدماء.

وفي أحد التقارير بصحيفة «الاسكا نيوز مايتر» المحلية أن «أسماك الأنقليس القطبية سقطت من السماء على بلدة فايربانكس أربع مرات في غضون أسبوع، وأنه عثر عليها كذلك في موقف سيارات محل فاليو فاليج، بحسب ما ذكرت دائرة الأسماك بولاية الاسكا».

وأضافت «الغرابة في الأمر تكمن في أنه من النادر رؤية هذا النوع من الأسماك في المنطقة هنا»، مع العلم أن بلدة فايربانكس تقع وسط الاسكا تقريباً.

البرق يثير بداية مبكرة لموسم حرائق الغابات في اوريجون

«رويترز» : قال مسؤولون أول أمس أن فرق الاطفاء تسعى للسيطرة على 25 حريقا أثارها البرق في أرجاء اوريجون في اشارة الى أن موسم حرائق الغابات في تلك الولاية الامريكية التي يضربها الجفاف بدأ قبل اكثر من شهر من موعده التقليدي.

وقالت قوة مهام خاصة ان اكبر تلك الحرائق يمتد على مساحة 90 فدانا (36 هكتارا) وان معظمها في جنوب غرب وجنوب وسط اوريجون. وأصدرت الهيئة الوطنية للارصاد الجوية «تحذيرا باللون الاحمر» لمنطقة شرق اوريجون قائلة ان انخفاض الرطوبة ورياحا قوية قد يتسببا في مزيد من الحرائق.

ودفعت الحرائق مسؤولين في الولاية الى التحذير من ان الجفاف وانحسار الجليد على القمم الجبلية قد يؤديان الى موسم حرائق اكثر تدميرا من العام الماضي الذي شهدت فيه اوريجون عددا قياسيا من الحرائق.

وقال متحدث باسم مكتب عمليات ادارة الاراضي في اوريجون ان الولاية لا تشهد في العادة مثل هذه الخطر المرتفع للحرائق قبل اغسطس اب.

وثلثا مساحة الارض في اوريجون تحت حالة طوارىء بسبب الجفاف اعلنها حاكم الولاية. وفي العام الماضي عندما كان الجفاف اقل حدة تسببت حرائق الغابات في خسائر للولاية بقيمة 280 مليون دولار واحتراق 847 الف فدان (343 الف هكتار).

مواقيت الصلاة

الفجر	3.13
الشروق	4.48
الظهر	11.48
العصر	15.22
المغرب	18.48
العشاء	20.20

الوفيات

■ فاطمة علي حاجية، أرملة محمود محمد حيدر، 68 عاماً، شيعت، الجابرية، ق11، حسينية البلوش، ت: 99394303

■ إيمان عباس حيدر أحمد الشطي – زوجة أحمد عباس صفر، 44 عاما، شيعت، رجال: حسينية سيد محمد، سلوى، ق3، شارع المسجد الأقصى، نساء: حسينية العترة الطاهرة، الرميثية، ق10، ش101، م16، ت: 94000485، 66868160، 67080890

إنا لله وإنا إليه راجعون

أمريكي يختطف جارته لانزعاجه من ضجيجها أثناء غسيل الملابس

اختطف رجل أمريكي من ولاية فلوريدا جارته بعد أن هددها بسلاح ناري لأنها أصدرت ضجيجا كبيرا أثناء قيامها بغسيل ملابسها وأقنادها إلى حديقة عامة. قام ليون تورستون (61 عاما) باختطاف جارته جيسيكا ديفيد سكوفيل أثناء قيامهما بغسيل ملابسهما في غرفة الملابس التابعة للبناء الذي يسكنان فيه لأنه انزعج من الضجيج الذي أحدثته أثناء غسيل ملابسها، بعد أن هددها بسلاح ناري وعصا كان يحملها.

وضرب تورستون السيدة سكوفيل بالعصا قبل أن يهددها بسلاحه ويجبرها على الخروج من غرفة الغسيل. وقامت الشرطة بتعقب تورستون إلا أنها فشلت في إيجاده، ولكن السيدة سكوفيل تمكنت من الفرار لاحقا بعد أن تذرعت بقضاء حاجتها، وتوجهت إلى أقرب مركز للشرطة حيث ادعت بأن تورستون اقتادها إلى حديقة عامة قبل أن تتمكن من الهرب من قبضته بحسب محطة «ديليو بي» التلفزيونية.

ولم يمض وقت طويل حتى ألقت الشرطة القبض على تورستون واحتجزته، وخلال التحقيق اعترف تورستون بجرمه وقال بأنه تجول مع المرأة وتحدث إليها لكي يحل الخلاف الذي نشأ بينهما، وعبر عن ندمه على ما فعله. ووجهت الشرطة له تهم السطو المسلح والاعتداء والخطف وحيازة سلاح غير مرخص، ولا يزال تورستون يقبع في سجن «إنديان ريفر كاونتي» بانتظار المحاكمة بحسب صحيفة «إن واي دايلي نيوز» الأمريكية.

AL-SABAH
الصباح
www.alsabahpress.com

إدارة التحرير:
تلفون: 24554750، 24554850، 24554950
فاكس: 24562200، 24564400
E-mail: editorial@alsabahpress.com

إدارة الإعلان:
تلفون: 24867300، 24554950.110
فاكس: 24867040، 24564400
E-mail: advertising_alsabah@yahoo.com

إدارة التوزيع والاشتراكات:
تلفون: 24867300، 24554950.110
فاكس: 24867040، 24564400
E-mail: distribution@alsabahpress.com

الكويت ص.ب: 588
الصفاة – الرمز البريدي 13006
P.O.Box: 588 Safat, 13006 Kuwait