AL-SABAH
الصباح
www.alsabahpress.com
يومية سياسية شاملة — تصدر عن شركة الصباح للصحافة والنشر والتوزيع
20 صفحة — 100 فلس

شطحة

جلسة المجلس أمس لم تجد نصابا، لإقرار التوصيات الخاصة بتطاير الصلبوخ .

.. النواب بحاجة إلى «توصية» لحضور الجلسات !

بطحة

الشيخ سلمان الحمود : لدينا إستراتيجية لحماية شبابنا من العنف.

.. عجّل بها يا معالي الوزير !

العمل في نوبات ليلية يرتبط بمخاطر الإصابة بأمراض القلب

«رويترز» : قالت دراسة حديثة إن الأشخاص الذين يعملون أحيانا في نوبات ليلية ربما تزداد لديهم قليلا مخاطر الإصابة بأمراض القلب.

وزادت مخاطر إصابة الممرضات اللاتي شملتهن الدراسة وكن يعملن في ثلاث نوبات ليلية على الأقل شهريا بمتاعب في القلب خلال الأعوام الأربعة والعشرين التالية مقارنة بممرضات يعملن دوما في نوبات بالنهار. وقالت سيلين فيتر التي قادت الدراسة وهي من كلية هارفارد للطب ومستشفى (برايام آند ومين) في بوسطن «أظن أنها رسالة مهمة لأنها قد تكون عامل مخاطرة قابل للتعديل.»

وخلال الدراسة استخدمت فيتر وزملاؤها بيانات من أكثر من 189 ألف سيدة شارك نحو 40 في المئة منهن في دراسة عن صحة الممرضات بدأت عام 1988، بينما شاركت المتبقيات في دراسة أخرى بدأت في 1989. وكان سن المشاركات في الدراستين يتراوح بين 25 و55 عاما. وفي البداية لم تكن أي منهن تعاني من أمراض القلب والشرايين التي تنجم عن ضيق أو انسداد الشرايين التي تنقل الدم لعضلة القلب.

وخلال فترة الدراسة أصيبت 7303 ممرضات في المجموعة الأولى بمتاعب مرض القلب التاجي مثل الأزمات القلبية وآلام الصدر والخضوع لجراحات تغيير الشرايين بينما بلغ عدد المصابات في الدراسة الثانية 3519. وقال الباحثون في تقرير في دورية الجمعية الطبية الأمريكية إنه بشكل عام زادت مخاطر الإصابة مع زيادة السنوات التي عملت فيها الممرضات في نوبات عمل ليلية.

ولم تعمل المشاركات في الدراسة الثانية في نوبات عمل ليلية بينما عملت الممرضات في الدراسة الأولى في هذه النوبات. وزادت احتمالات الإصابة بمرض القلب التاجي بنسبة 12 في المئة لدى من عملن ليلا لأقل من خمس سنوات وبنسبة 19 في المئة لدى من عملن ليلا لفترة تتراوح بين خمس وتسع سنوات و27 في المئة لدى الممرضات اللاتي قضين عشر سنوات على الأقل في العمل خلال الليل. ووجد الباحثون أن مخاطر الإصابة تراجعت مع توقف النساء عن العمل في النوبات الليلية أو مع تقاعدهن.

متحف في طوكيو يتيح لزواره الرقص مع نجومهم المفضلين في عالم افتراضي

طوكيو -«رويترز» : يتيح متحف مدام توسو للشمع في طوكيو لزواره الرقص مع النجوم -سواء كانوا أحياء أو أموانا- وذلك بفضل تكنولوجيا جديدة تستخدم التصوير ثلاثي الأبعاد.

ويشتهر المتحف بأنه يسمح للزوار بعمل مسح لوجوههم لعمل صورة ثلاثية الأبعاد يتم تحويلها فيما بعد إلى شخصية رقمية ومن ثم ترقص تلك الشخصية مع صور معدة بنفس الطريقة لمشاهير مثل مارلين مونرو وليوناردو دي كابريو وليدي جاجا.

وقال تشيكو كازاما الموظف بالمتحف بعد توضيح آلية عمل تلك التكنولوجيا «الرقص مع الشخصية المشهورة (المحببة) إليك هو شيء لا يمكنك أن تفعله في الواقع. أعتقد أنك ستفاجأ إلى حد كبير من أنه شيء غاية في المرح.»

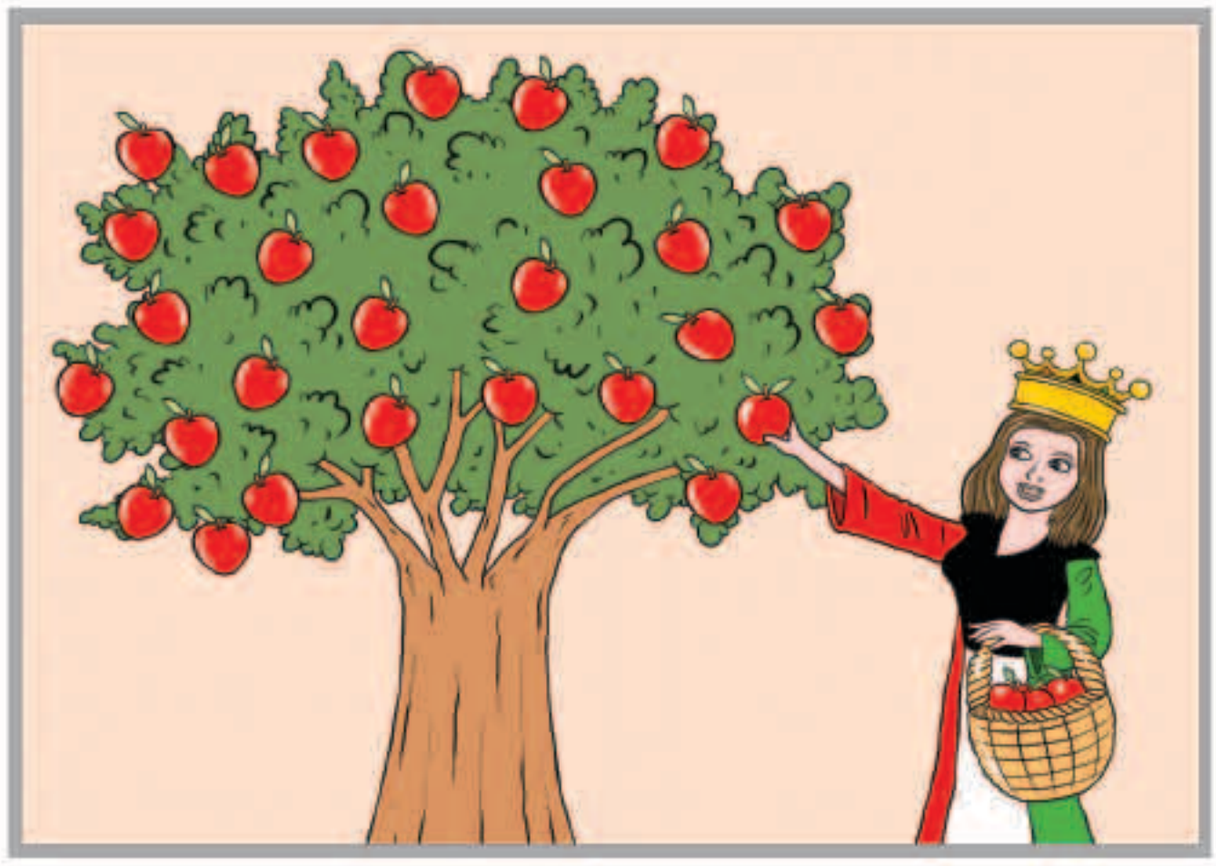

بين السطور

ديرة الخير

يـا دارنـا يـا ديـرة الـعـز والـخـيـر
يـا اجـمـل بـلاد الـلـه واعـز ديـرة
انـتـي ذرانـا لـو تـهـب الاعـاصـيـر
وانـتـي سـنـدنـا بـالـلـيـالـي الـعـسـيـرة
حـاشـاك وحـاشـا انـه يـجـي مِـنـك تـقـصـيـر
وانـتـي الـفـخـر لاهـل الـعـقـول الـبـصـيـرة

المكلماني
meklemany@yahoo.com

طريق الحق

بوركت مساعيك الخيرة يا صاحب السمو

ليس مستغربا هذا التقدير الكبير - عربيا وعالميا - للمساعي الخيرة والطيبة التي تبذلها الكويت ، بقيادة صاحب السمو أمير البلاد الشيخ صباح الأحمد ، من أجل إعادة السلام والأمن والاستقرار إلى اليمن الشقيق ، خصوصا بعد أن أسهمت الجهود المباركة لسمو الأمير ، في إنقاذ المشاورات اليمنية التي تستضيفها الكويت ، وإنعاش الآمال بنجاحها وتحقيقها الأهداف والغايات التي عقدت من أجلها .

نقول إن ذلك ليس مستغربا ، فصاحب السمو جدير بكل تقدير وتبجيل ، ولذلك فقد نال سموه أعظم تكريم عالمي ، عندما توجت الأمم المتحدة جهوده الخيرة وأياديه البيضاء ، باختياره «قائدا للعمل الإنساني» ، واختيار الكويت «مركزا للعمل الإنساني» .

كما أن الأشقاء اليمنيين يعرفون ما لسموه من صنائع طيبة ورائعة في إقرار الأمن والسلام باليمن ، منذ عشرات السنين ، ومنذ أن كان سموه وزيرا للخارجية ، ولذلك فقد كان هذا الترحيب الذي أبدته كل الأطراف باختيار الكويت مكانا للمشاورات الحالية ، الهادفة إلى حقن دماء اليمنيين ، وإنهاء مأساة طال أمدها ، وآن لها أن تنتهي .

بوركت أياديك البيضاء يا صاحب السمو ، وكتب الله لكل مساعيك الطيبة ، التوفيق والسداد ، من أجل خير وسلام الأمة العربية والإنسانية كلها .

عبدالرحمن العواد
abdulrahmman@yahoo.com

دقات ساعة بيج بن في لندن تتوقف من أجل إصلاحات عاجلة

ساعة بيج بن في لندن

لندن -«رويترز» : ستتوقف الدقات الشهيرة لساعة بيج بن العام المقبل فيما تخضع الساعة العتيقة التي تبلغ من العمر 160 عاما وتتبع البرلمان لإصلاحات ضرورية في إطار مشروع تكلفته 29 مليون جنيه إسترليني.

وسيغطى جانب من البرج بسقالة لمدة ثلاثة أعوام رغم أن المهندسين يعتزمون أن يبقوا وجها واحدا على الأقل من وجوه الساعة الأربعة مرئيا.

ووفقا لبيان من مجلس العموم فستتوقف دقات الساعة لعدة شهور ولن تدق إلا في المناسبات المهمة.

وأجريت آخر عملية إصلاح كبيرة لساعة بيج بن بين عامي 1983 و1985 وتحتاج الساعة وبرجها الذي يبلغ طوله 96 مترا لعناية عاجلة. ومن المتوقع أن يبدأ العمل في أوائل عام 2017.

ويهدف المشروع أيضا إلى ترميم الأجزاء المحيطة بوجه الساعة لتستعيد لونها الأصلي كما صممت عام 1856 بأيدي المهندسين تشارلز باري وأوجوستوس وويلبي بوجين.

البيت الأبيض يحث الكونغرس على الموافقة على تمويل لمكافحة «زيكا»

واشنطن -«رويترز» : حث مسؤولان كبيران في إدارة الرئيس الأمريكي باراك أوباما زعماء الكونغرس في رسالة على الموافقة على تشريع لتمويل محاربة فيروس زيكا مع تزايد المخاوف من أن تواجه البلاد قريبا خطر انتشار العدوى بين المواطنين.

وخلص مسؤولو الصحة الأمريكيون هذا الشهر إلى أن الفيروس -الذي ينتشر سريعا في الأمريكتين- يسبب عيبا خلقيا نادرا لدى المواليد يصيبهم بصغر حجم الرأس الذي قد يعوق النمو الطبيعي. ويرتبط الفيروس أيضا بمشكلات صحية أخرى.

وطلبت إدارة أوباما من الكونغرس الذي يهيمن عليه الجمهوريون في 22 فبراير 1.9 مليار دولار كتمويل إضافي لمواجهة المخاطر الصحية التي يسببها زيكا.

ومع تقاعس الكونغرس عن الاستجابة بسرعة لهذا الطلب أعادت الإدارة الأمريكية في وقت سابق من الشهر توجيه مبلغ 589 مليون دولار لإجراءات مكافحة الفيروس وجاء معظم المبلغ من صندوق لمكافحة فيروس الإيبولا.

البيت الأبيض

مواقيت الصلاة

الفجر	3.44
الشروق	5.18
الظهر	11.46
العصر	15.21
المغرب	18.22
العشاء	19.45

فيروسات إلكترونية في محطة نووية ألمانية

«سكاي نيوز عربية» : قالت الشركة المشغلة لمحطة للطاقة النووية في ألمانيا أول أمس إنه جرى اكتشاف أن المحطة التي تولد الكهرباء مصابة بفيروسات كمبيوتر لكنها لا تشكل خطرا على عمليات المنشأة لأنها معزولة عن الإنترنت.

وتدير شركة (أر.دبليو.إي) للمرافق محطة غوندريمينغن النووية التي تقع على بعد نحو 120 كيلومترا شمال غربي ميونيخ.

وقالت الشركة إن الفيروسات اكتشفت في الوحدة (ب) بالمحطة في نظام للكمبيوتر جرى تعديله في 2008 لإضافة برنامج لإظهار البيانات مرتبط بمعدات لنقل قضبان الوقود النووي.

واكتشفت أيضا فيروسات في 18 محرك أقراص قابلا للنزع في أجهزة كمبيوتر مكتبية تجري صيانتها بشكل مستقل عن أنظمة تشغيل المحطة.

وأضافت الشركة أنها زادت إجراءات أمن الإنترنت نتيجة لذلك.

موظفو فنزويلا يعملون يومين فقط في الأسبوع لتوفير الطاقة

كراكاس -«رويترز» : أمرت حكومة فنزويلا الاشتراكية عمال القطاع العام أول أمس بالعمل يومين فقط في الأسبوع كإجراء لتوفير الطاقة في البلد العضو بمنظمة أوبك الذي يعاني أزمة اقتصادية. وفي وقت سابق هذا الشهر أعطى الرئيس نيكولاس مادورو معظم موظفي الدولة وعددهم 2.8 مليون إجازة أيام الجمعة على مدى شهري أبريل ومايو أيار لخفض استهلاك الكهرباء. وقال مادورو في برنامجه التلفزيوني الأسبوعي «إعتبارا من الغد ولمدة أسبوعين على الأقل ستكون لدينا أيام الأربعاء والخميس والجمعة عطلة للقطاع العام.» وقلص الجفاف منسوب المياه عند السد الرئيسي في فنزويلا والمحطة الكهرومائية في جوري لتقترب من المستويات الحرجة. ويوفر السد حوالي ثلثي حاجات البلد الواقع في أمريكا الجنوبية من الطاقة.

وزاد نقص المياه وإنقطاع الكهرباء من الصعوبات التي يواجهها سكان فنزويلا البالغ عددهم 30 مليونا والذين يعانون بالفعل ركودا اقتصاديا خانقا ونقصا في السلع الأساسية من الحليب إلى الأدوية وزيادات حادة في الأسعار وطوابير طويلة أمام المتاجر.

ويواجه مادورو (53 عاما) -الذي خلف الرئيس الراحل هوجو شافيز في عام 2013 - مسعى للمعارضة للإطاحة به من خلال الدعوة إلى استفتاء على بقائه في المنصب. وناشد الفنزويليين تفهم الوضع وتأييده.

وبعد أشهر من إنقطاعات مفاجئة للكهرباء بدأت الحكومة هذا الأسبوع برنامجا لترشيد إستخدام الكهرباء في معظم أرجاء البلاد مع استثناء العاصمة كراكاس مما أدى إلى إحتجاجات متقطعة في بعض المدن.

وقام مادورو أيضا بتقديم عقارب الساعة 30 دقيقة لزيادة فترة النهار وحث النساء على تقليل استخدام أجهزة تعمل بالكهرباء مثل مجففات الشعر وأمر مجمعات الأسواق بتدبير مولدات خاصة بها.

مضاعفة الغرامة ضد المنشآت التي لا تستخدم اللغة المحلية بإقليم كتالونيا الإسباني

مدريد-«أ ش أ» : شددت منطقة "كتالونيا" بشمال شرق أسبانيا الغرامة المفروضة ضد المطاعم والمقاهي التي لا تستخدم اللغة المحلية للتعريف بالأشياء مثل قائمة الطعام والعلامات، إلى ثلاثة أضعاف.

وكشفت حكومة الإقليم في استجواب برلماني بأن حجم الغرامة المفروضة ضد المنشآت التي لم تستخدم اللغة الكتالانية زادت بنسبة 173 % خلال العام الماضي.

وذكرت وسائل إعلام أسبانية هذا الأسبوع أن إجمالي الغرامات التي أصدرتها الحكومة المحلية في عام 2014 بلغت حوالي 51 ألف يورو ولكنها قفزت إلى 140 ألف يورو خلال العام الماضي.

وجاء في الموقع الإلكتروني للحكومة، كما نقل موقع "ذا لوكال" الإخباري، أن المنطقة ذات الحكم الذاتي لديها سياسة لغوية تتطلب من المنشآت تقديم خدماتها باللغة الكتالانية

الوفيات

■ أحمد غلوم حيدر علي، «80 عاماً»، شيع، للرجال: حسينية أحمد عاشور، بنيد القار، للنساء: صباح السالم، ق5، ش الأول، ج18، م13، ت: 66262896 - 99525038.

■ خلف سعد الصالح الربيعة، «88 عاماً»، شيع، للرجال: كيفان، ق6، شارع عمار بن ياسر، م24، للنساء: الزهراء، ق6، ش614، م45، ت: 67740778 - 24812650 - 25242583.

■ بدر سعود العبدالعزيز الهاشم، «92 عاماً»، شيع، للرجال: العديلية، ق3، شارع عيسى العسعوسي، م17، ديوان الهاشم، للنساء: العديلية، ق3، ش38، م11، ت: 99060700.

■ شقحة شليويح العصمي، زوجة عبدالله حمد السهيل، «52 عاماً»، شيعت، للرجال: عبدالله المبارك، ق2، ش2، م1 ديوان السهيل، للنساء: عبدالله المبارك، ق2، ش227، م7، ت: 99900500 - 66469990.

■ زمزم سيد ابراهيم سيد اسماعيل سيد اسحق الكندري، زوجة سيد محمد يوسف عبدالرزاق الكندري، «81 عاماً»، شيعت، للرجال: ديوان الكنادرة، الشعب، للنساء: حطين، ق3، ش303، م35، ت: 66641666 - 60605402.

■ هوية سعد الشحيتاوي العازمي، زوجة خالد فهيد النجدي، «73 عاماً»، شيعت، صباح السالم، ق12، ش الأول، ج6، م12، ت: 99989114 - 99088360.

إنا لله وإنا إليه راجعون

AL-SABAH
الصباح
www.alsabahpress.com

إدارة التحرير:
تلفون: 24554750، 24554850، 24554950
فاكس: 24562200، 24564400
E-mail: editorial@alsabahpress.com

إدارة الإعلان:
تلفون: 24867300، 24554950.110
فاكس: 24867040، 24564400
E-mail: advertising_alsabah@yahoo.com

إدارة التوزيع والإشتراكات:
تلفون: 24867300، 24554950.110
فاكس: 24867040، 24564400
E-mail: distribution@alsabahpress.com

الكويت ص.ب: 588
الصفاة - الرمز البريدي 13006
P.O.Box: 588 Safat, 13006 Kuwait