أكدوا تبنيهم لقضايا وهموم المواطنين وجعلها أولوية

مرشحو «أمة 2023»: التعاون النيابي - الحكومي ضرورة لانتشال البلد من أزماته

المرشح محمد حيات

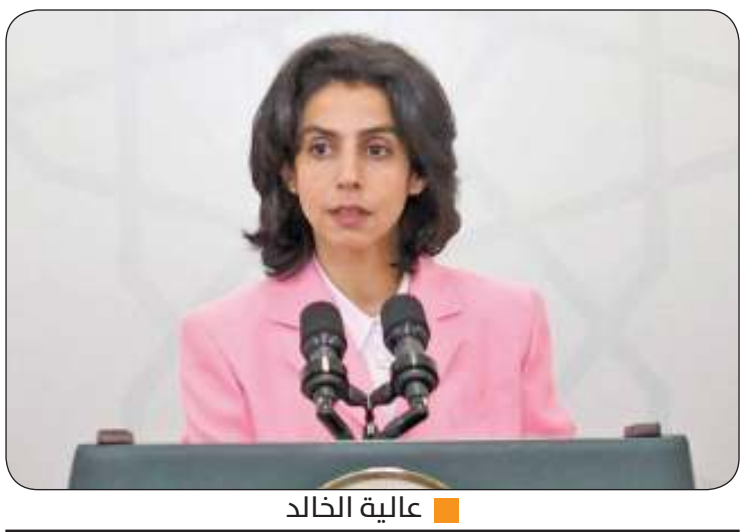
عالية الخالد

مبارك العرو

العرو: لكي ننتشل الشعب من حالة الإحباط التي تمتلكهم علينا المشاركة الفاعلة في الانتخابات

حيات: دوري في حال تمثيل إرادة الأمة إيصال معاناة المواطن إلى الحكومة بكل مصداقية

عالية الخالد: مجموعة «نساء الكويت» أثبتت منذ نشأتها التحدي في سبيل النهوض بالوطن في كل المجالات

بعد انطلاق الحملات الانتخابية لمرشحي مجلس الأمة 2023 ، بدأت تظهر ملامح القضايا التي يتبنونها لتكون على قائمة أولوياتهم عند وصولهم إلى قاعة عبدالله السالم لتمثيل الشعب الكويتي.

وضمت أولويات المرشحين لـ"امة 2023" نيتهم في التعاون مع الحكومة من أجل انتشال البلاد -على حد وصفهم- من مشكلاتها السياسية والتنموية، والانطلاق نحو تنمية مستدامة.

وقالوا إن مشكلات المواطن الكويتي واهتماماته في حيز أولوياتهم الضرورية، مؤكدين على ضرورة المشاركة الإيجابية في الاستحقاق الانتخابي المقبل.

في هذا الإطار دعا النائب والوزير السابق ومرشح الدائرة الثالثة مبارك العرو الشعب الكويتي، إلى ضرورة المشاركة في انتخابات مجلس الأمة 2023، موضحا أن يوم 6 يونيو المقبل سيكون يوما لتقرير مصير البلد وانتشاله مما يمر به من أزمات وتعطيل لعجلة التنمية في شتى المجالات، متمنيا أن تسود روح التعاون بين السلطتين التشريعية والتنفيذية مما سينعكس بالإيجاب على الوطن والمواطنين.

وقال العرو خلال استقباله ناخبي الدائرة الثالثة مساء أمس الأول: لكي ننتشل الشعب من حالة الإحباط التي تمتلكهم علينا المشاركة، وأن تكون مشاركة فاعلة في الانتخابات، مبديا ثقته التامة بالشعب الكويتي من خلال حضوره يوم التصويت واختيار مرشحين أكفاء يمثلونه داخل قاعة عبدالله السالم خير تمثيل ويحققون آماله وتطلعاته ومتطلباته.

وشكر العرو أبناء الدائرة الثالثة على الحضور وتجاذب أطراف الحديث معهم عن أجواء الانتخابات والعرس الديموقراطي الذي تشهده الكويت هذه الأيام.

من جهته وجه مرشح الدائرة الأولى محمد جوهر حيات رسالة الى رئيس مجلس الوزراء القادم، قائلا: أحمل معي حقيبتين، الأولى في داخلها الكثير من هموم اهل الكويت عن تراجع البلد وصورة الاحباط تجاه كافة مؤسسات الدولة، والحقيبة الثانية تتضمن حلول الكفاءات الوطنية للمشاكل العامة وفيها الأهم وهو مشروع الاصلاح السياسي بالمفوضية العليا للانتخابات والقوائم النسبية وحماية ارادة الأمة من الابطال والاختطاف، مشيرا الى حتمية وجود مشكلة كبيرة في البلد ولابد من الوقوف عليها وتهيئة الحلول لها.

وأكد حيات مساء أمس في ندوة بعنوان «للأمة ارادة وللوطن حلم» ان دوره في حال تمثيل ارادة الامة هو «ايصال صوت الناخبين ومعاناتهم الى الحكومة بكل قوة ومصداقية وشفافية ووضوح، لا بالتمثيل على الناس وبيع الوهم لهم والمجاملات».

وقال: عندنا مشكلة في البلد ولم يرها الا شخص واحد «والله أخذ أمانته» وهو المرحوم محارب الفساد الشيخ ناصر صباح الاحمد حيث كان مؤمنا بنظرية سياسية اقتصادية صحيحة هي ان يكون للدولة هم عام رئيسي ومشروع دولة، لا نمشي بالطريقة التقليدية «جيب لك واحد يحل مشكلة الاسكان او اخر يحل التعليم... هذا انتهى انتهى»، موضحا ان الدول الان التي تسعى للنهضة وحل مشكلاتها تقدم مشروعا ضخما عاما، لذلك الشيخ ناصر قدم مشروع الحرير «مشروع من خلاله تنهض جميع كيانات الدولة»، مشروع الدولة يجبرك على تعديل النظام الصحي، وتعديل الطيران، والتعليم، وتنويع مصادر الدخل وليس الاعتماد على النفط، لذلك نحن نعيش التراجع.

وضرب مثالا بدولة قطر الشقيقة حين وضعوا مشروع تنظيم كأس العالم فجندت امكانيات الدولة لبناء الطرق والمواصلات المتطورة واتجه الشباب القطري للعمل بالقطاع الخاص وأصبح الطيران القطري الافضل في العالم واصبح مطارها ملتقى للشعوب بسياسة الترانزيت وحققت ارباحا تعود بالنفع على المشاريع الكبيرة والصغيرة.

ولفت الى مشكلة تتمثل في وجود نواب يعتقدون انهم مرشحون طوال الوقت ولا ينظرون الى تحت اقدامهم دون بعد نظر لتهيئة البيئة السياسية الحاضنة للنهضة، مؤكدا اهمية مشروع الاصلاح السياسي لتحقيق تطلعات المواطنين في الحقيبتين، متعهدا بأن يكون من النواب الحقيقيين السياسيين الذين يسعون لتهيئة البيئة السياسية الصحية للرقابة والتشريع «نوعدكم نكون نفس البعض ربع نواب»، مشيرا الى ان جميع حلول مشاكلنا موجودة في الادراج، وان ما يعيق تحويلها الى واقع هو وجود خلل داخل السلطتين التشريعية والتنفيذية.

ووعد حيات بتقديم مشروع وقوانين الاصلاح السياسي في أولى الجلسات البرلمانية واللجوء الى تكتيك الجلسات الخاصة مرة ومرتين وعشرا في حال مواجهة عثرات في الجلسات العادية، من اجل اقرار هذه القوانين ومراقبة تنفيذها من جهة الحكومة، لما فيها من تهيئة بيئة صحية تساعد على ايصال رأي المختصين من ابناء البلد، مبينا ان الشعب بات واعيا بأن الطائفية والقبلية والعرقية لم تنفعها، وان الواجب هو الالتفات إلى الدولة والوطن واختيار الكفاءات وانه «لما تروح خلف الستار في يوم الاقتراع وتصوت بشخطة قلم اما تنقذ بلدك او تضيع بلدك».

بدورها ذكرت مرشحة الدائرة الثانية عالية الخالد انها تطمح إلى مشاركة في انتخابات أمة 2023 تتقدمها النساء والرجال لأداء الأمانة، «بعيدا عن كل المؤثرات السلبية التي يجب علينا أن نجتازها».

وقالت الخالد، في تصريح لها تعليقا على بيان أصدرته مجموعة من نساء الكويت، «إن الدعوة للمشاركة التي دعت إليها 43 سيدة من نساء الكويت الفاضلات ممن لم يبخلن على وطنهن في كل حدث بإثبات الموقف بالدعوة للإصلاح وتحقيق التنمية والدفاع عن الثوابت الدستورية، هي دعوة لها صدى التأييد، وتأتي متزامنة ومن بعد أيام من ذكرى استحقاق المرأة الكويتية حقها في الانتخاب والترشح».

وأضافت: «لقد أثبت نساء الكويت منذ نشأتها التحدي في سبيل النهوض بالوطن والارتقاء به في كل المجالات التعليمية والصحية والاقتصادية والسياسية، فلم تكن غائبة، بل كانت حاضرة ومؤثرة، وناضلت لاستحقاق حقوقها السياسية، ومن قبل ذلك كانت عنصرا نشطا في كل المقرات والندوات الانتخابية، تحث وتدعم كل مشروع إصلاحي يتمثل فيمن يرشح نفسه».

وتابعت: «لذا ومع اقتراب يوم الانتخاب المقرر في 6 يونيو المقبل، نطمح إلى مشاركة تتقدمها النساء والرجال لأداء الأمانة بعيدا عن كل المؤثرات السلبية التي يجب علينا أن نجتازها، وبتنافس شريف بين جميع المرشحين في كل دائرة من الدوائر الخمس، وختاما أسأل الله لي ولجميع المرشحات والمرشحين أخواتي واخواني النجاح، وسنكون مؤدين للأمانة بما تعهدنا به من أجل الكويت، كما سنكون داعمين لمن سيكون حاملا لها».

العبرة تكون بالاستخدام الأمثل لها

وسائل التواصل الاجتماعي سلاح ذو حدين بأيدي مرشحي «أمة 2023»

إبراهيم الهدبان

ناصر المجيبل

يوسف الديحاني

الهدبان: الوعود الانتخابية يمكن إيصالها عن طريق «السوشيال ميديا» دون الحاجة لوجود صحفيين متخصصين

المجيبل: أصبحت من أهم طرق التأثير على الناخب خصوصا إن وجدت المواد الإعلامية

الديحاني: الناخب بمجرد تصفح هذه المنصات يستطيع الدخول والتعرض لآراء ووجهات نظر مرشحين مختلفين

ربما بات مألوفا أن يحرص المرشحون إلى الانتخابات البرلمانية "أمة 2023" على استخدام وسائل التواصل الاجتماعي على اختلافها في مخاطبة الرأي العام واستقطاب قواعدهم الانتخابية بنشر صور و"بوستات" ومقاطع مصورة وبث مباشر وغيرها نظرا لأهميتها في حمل رؤاه وأفكاره وبرنامجه إلى الناخبين.

لكن أهل الاختصاص فيما يسمى بالإعلام الجديد لهم آراء ينبغي التوقف عندها وتقوم على أن لعبة الإعلام سلاح ذو حدين والعبرة هي في الاستخدام الأمثل والمدروس بمعنى أن المشكلة ليست في الوسيلة بحد ذاتها إنما في الوعي والعقلية ومضامين الرسالة الانتخابية ومجمل أبعادها وظروفها واستخدام مجمل ذلك في وسائل التواصل الاجتماعي.

وبهذا الشأن قال أستاذ العلوم السياسية بجامعة الكويت الدكتور ابراهيم لـ "كونا" أمس الخميس إن القنوات الخاصة والمقر الانتخابي والندوات الانتخابية واللقاءات الصحفية كانت في الماضي وسائل المرشحين للوصول الى الناخبين واللقاء لكن وسائل التواصل الاجتماعي والمؤثرين فيها استطاعوا إيصال صوت المرشح لعشرات الآلاف من الناخبين دون الحاجة إلى الخروج من منزله أو حتى افتتاح مقر انتخابي.

وأضاف الهدبان أن لعبة الأرقام بدأت بين المرشحين فالمهارة في استخدام "الفيس بوك" و"تويتر" و"تيك توك" وغيرها هي التي قد تحدث فارقا في النتائج مبينا أن الوعود الانتخابية يمكن إيصالها عن طريق وسائل التواصل دون الحاجة لوجود صحفيين متخصصين أو كتاب مخضرمين في وقت تكمن المهارة في كيفية تطويع "السوشيال ميديا" لخدمة المرشح.

وذكر أن الهدف من الحملات الانتخابية هو وصول المرشحين لأكبر عدد من الناخبين في الدائرة التي تمثلهم لكن ربما لا تزال بعض الاعتبارات والمصالح الضيقة للناخبين هي المحرك الأساسي لتصويتهم.

وبين أن المرشح يعمل على الوصول لأكبر شريحة من الناخبين كي يخبرهم بما يريدون سماعه أي الوعود التي يقدمها عن القوانين التي سيحاول المشاركة في إصدارها كي يخدم مصالح ناخبيه.

في المقابل أفاد بأن كثيرا من الناخبين يبحثون عن مصالح ضيقة خاصة بهم حتى لو كانت تتعارض مع القوانين والتشريعات لاقتناعهم بأن حصولهم على الخدمات لا يمكن أن يترك آثارا سلبية على الاقتصاد والمالية العامة للدولة.

من جانبه قال الأستاذ في كلية الإعلام بجامعة الكويت الدكتور ناصر المجيبل لـ"كونا" إن وسائل التواصل الاجتماعي أصبحت من أهم طرق التأثير على الناخب خصوصا إن وجدت المواد الإعلامية التي تلامس وجدان الناخب وعقله.

وأوضح المجيبل أن هذا لا يغني عن التواصل المباشر مع الناخبين نظرا إلى طبيعة المجتمع الكويتي لكن أعتقد أن التواصل المباشر سيقل تأثيره مع مرور الوقت وسط التغييرات الثقافية والفكرية التي يمر فيها الجيل الشاب في الكويت.

وبسؤاله إن كانت وسائل التواصل الاجتماعي كافية لوحدها في القيام بحملة انتخابية وإنجاح المرشح وفوزه بمقعد نيابي أوضح أن تلك الوسائل لا تعتبر مؤثرا بذاته بل هي وسيلة لإيصال تأثير السياسي نفسه بالتالي الوسيلة ليست إلا أداة تستخدم لتسويق شخصية سواء كانت مميزة أو غير ذلك.

وأكد حقيقة أن "الإعلام الجديد" سلاح ذو حدين بالنسبة للمرشحين لأنه لا يمكن التحكم بردة الفعل المقابلة خصوصا في ظل وجود منافسة انتخابية فالمرشح كما أنه ينشر رسالة هناك منافسون يعملون على رسالة معاكسة وهذا يجعل الإعلام الجديد ساحة مفتوحة للمعارك لا يمكن تحديد المنتصر فيها الا بقوة دواته ورسالته.

بدوره قال الأستاذ في كلية الإعلام بجامعة الكويت الدكتور يوسف الديحاني لـ"كونا" إن وسائل التواصل الاجتماعي أصبحت عاملا ومكونا رئيسيا لكل حملات المرشحين في كل المستويات الانتخابية.

وأضاف الديحاني أنه في الكويت وخصوصا مع الحجم الهائل لكتلة الناخبين في كل دائرة باتت منصات التواصل الاجتماعي الطريقة المثلى لإيصال وجهة نظر وأطروحة المرشح لشريحة كبيرة من الناخبين لم يكن بسهولة لولاها الوصول إليهم. وأوضح أن الناخب بمجرد تصفح هذه المنصات يستطيع الدخول والتعرض لآراء ووجهات نظر مرشحين مختلفين مما يثري لديه الحصيلة المعلوماتية وبالتالي يشكل رأيه بالطريقة التي تتوافق مع تطلعاته.

وذكر أنه في الكويت هناك شريحة لا بأس بها لا تتعامل مع محتوى وسائل التواصل الاجتماعي ولا تبني وجهات النظر عن طريق ما يدور في هذه المنصات لذلك في الكويت لابد للمرشح ألا يتجاهل الطرق التقليدية في الوصول للناخب.

بوشهري: على رئيس الوزراء وقف كارثة النقل الإداري في «السكنية»

بوشهري

دعت مرشحة الدائرة الثالثة لانتخابات مجلس الأمة، د. جنان بوشهري، رئيس مجلس الوزراء سمو الشيخ أحمد النواف إلى وقف ما أسمته بـ «الكارثة الإدارية» في المؤسسة العامة للرعاية السكنية، لما تشهده من حالات «النقل السياسي والانتخابي»، وهذا مطابق لما حدث في مؤسسة الموانئ الكويتية.

وقالت بوشهري، في تصريح لها «بعد الكارثة الإدارية التي حدثت في حالات النقل السياسي والانتخابي لـ «الموانئ»، وتدخل سمو رئيس مجلس الوزراء بإلغائها، تحدث اليوم كارثة إدارية مطابقة في «السكنية» بنقل العشرات من موظفي جهات حكومية إليها بالمخالفة للمادة الثانية من قرار ديوان الخدمة المدنية، الصادر بتاريخ 17 أبريل 2023، بشأن استمرار وقف النقل والندب والإعارة».

وأضافت بوشهري: على سمو رئيس مجلس الوزراء التدخل فورا، ووقف هذا العبث الإداري المخالف لقرار ديوان الخدمة المدنية، وإصدار توجيهاته بإلغاء كل قرارات النقل والندب والإعارة، حتى لا تكون الحكومة في دائرة الشك بالتدخل في الانتخابات البرلمانية، لاسيما أنها ستتقدم باستقالتها خلال أقل من أسبوعين، تنفيذا للإجراءات الدستورية.

الحمد نافيا انسحابه: الانتخابات تربة خصبة للإشاعات والمفلسين

أحمد الحمد

نفى مرشح الدائرة الأولى النائب السابق أحمد الحمد جملة وتفصيلا شائعة انسحابه من السباق الانتخابي لأمة 2023، قائلاً: كما قلت وحذرت وكررت أن الانتخابات هي تربة خصبة للإشاعات، وللأسف عندما يفلس البعض يلجأون إلى الأخبار الملفقة وغير الصحيحة، وها هم اليوم يطلقون إشاعة اني انسحبت من الانتخابات، وهذا الخبر عار عن الصحة، فنحن مستمرون بدعم من قواعدنا الانتخابية، ولن تنفعهم مثل هذه الأخبار التي سرعان ما ينكشف زيفها.